Содержание

Как пользоваться этой книгой 4

Перечень грамматических терминов 6

Особенности правописания 7

Таблицы спряжений 8

Вспомогательный глагол *essere* 8

Вспомогательный глагол *avere* 9

Глаголы, оканчивающиеся на **-are** (I спряжение) 10

Модель спряжения правильного глагола *(amare)* 10
Исключения и неправильные глаголы I спряжения 11

Глаголы, оканчивающиеся на **-ere** (II спряжение) 22

Модель спряжения правильного глагола *(battere)* 22
Модель спряжения правильного глагола *(credere)* 23
Исключения и неправильные глаголы II спряжения 24
Глаголы II спряжения с неправильными формами
Passato remoto и/или *Participio* 56

Глаголы, оканчивающиеся на **-ire** (III спряжение) 64

Модель спряжения правильного глагола *(sentire)* 64
Исключения и неправильные глаголы III спряжения 65

Страдательный залог 77

Залог состояния *(essere amato)* 77
Залог действия *(venire amato)* 78

Модель спряжения возвратного глагола *(lavarsi)* 79

Управление глаголов 80

Алфавитный список глаголов 86

Как пользоваться этой книгой

Вы хотите запомнить формы того или иного глагола и обратить внимание на особенности его спряжения, а также быстро и точно навести справки о какой-либо редко употребляемой глагольной форме.

Таблицы глагольных форм **PONS** – это наглядные таблицы спряжений правильных и неправильных итальянских глаголов, содержащие 61 форму, а также образцы спряжений возвратного глагола и форм страдательного залога. Кроме того, дополнительно даны основные формы 52 глаголов с индивидуальными особенностями спряжения.

Структура таблиц спряжений

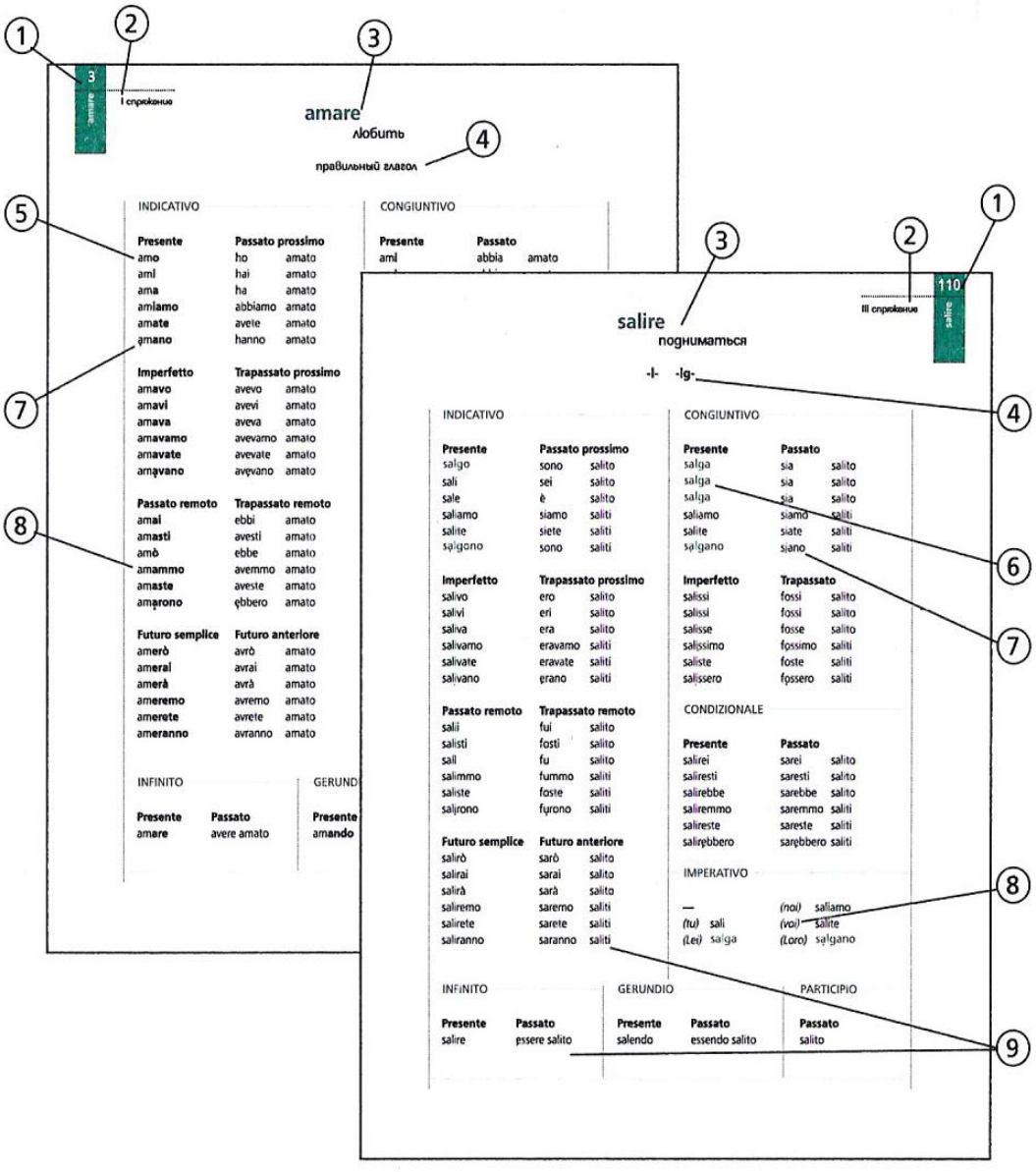

① номер модели спряжения – это указание на модель, по которой спрягается данный глагол и на которую дается ссылка в Алфавитном списке глаголов, приведенном в конце пособия

② глагольная группа – показывает, к какой из трех итальянских глагольных групп относится глагол, приведенный в качестве примера:

I спряжение – глаголы, оканчивающиеся на **-are**
II спряжение – глаголы, оканчивающиеся на **-ere**
III спряжение – глаголы, оканчивающиеся на **-ire**

③ глагол с переводом на русский язык – в таблицах спряжений вы найдете итальянские глаголы, которые часто употребляются в повседневном общении

④ краткая характеристика – замечания об особенностях модели спряжения

⑤ выделение окончаний – для правильных глаголов I, II, III спряжений (номера моделей 3, 15–16 и 101) характерные окончания глагольных групп выделены жирным шрифтом

⑥ цветные обозначения – все формы спряжения, имеющие особенности в спряжении, выделены зеленым цветом

⑦ ударение – в большинстве случаев ударение в итальянском языке падает на предпоследний слог. В исключениях слог, стоящий в ударной позиции, помечен точкой

⑧ личные местоимения – не представлены вместе с моделью спряжения, т.к. в итальянском языке личные местоимения (*io, tu, Lei...*) обычно употребляются только тогда, когда возникает необходимость сделать на чем-то акцент. Личные местоимения указаны в скобках, для удобства восприятия, только в повелительном наклонении

⑨ отсутствие форм ж. р. – в целях лучшей наглядности, формы причастия глаголов, спрягающихся с *essere*, даны только в мужском роде (*sono andato* вместо *sono andato/-a*, *siamo andati* вместо *siamo andati/- e)*

В Алфавитном списке глаголов в конце книги Вы найдете около 1550 правильных и неправильных глаголов, каждый из которых сопровождается ссылкой на модель спряжения, соответствующую образованию его форм.

Кроме того, на стр. 7 Вы найдете информацию об основных особенностях правописания. А на стр. 80 даны полезные примеры, которые помогут Вам подобрать правильный предлог к наиболее употребляемым итальянским глаголам.

Желаем успеха!

Перечень грамматических терминов

Итальянский язык	*Русский язык*
accentazione	ударение
condizionale passato	условное наклонение настоящего времени
condizionale presente	условное наклонение прошедшего времени
congiuntivo	сослагательное наклонение
coniugazione	спряжение глагола
desinenza	окончание
femminile	женский род
futuro anteriore	будущее законченное
futuro semplice	простое будущее время
gerundio	деепричастие
imperativo	повелительное наклонение
imperfetto	имперфект
indicativo	изъявительное наклонение
infinito	инфинитив (неопределенная форма глагола)
maschile	мужской род
participio passato	причастие прошедшего времени
passato prossimo	совершенное (ближайшее) прошедшее время
passato remoto	историческое прошедшее время
passivo	страдательный залог
plurale	множественное число
preposizione	предлог
presente	настоящее время
pronome personale	личное местоимение
sillaba	слог
singolare	единственное число
soggetto	подлежащее, субъект
tempo composto	сложная глагольная форма
tempo semplice	простая глагольная форма
trapassato prossimo	давнопрошедшее время
trapassato remoto	давнопрошедшее время II
verbo	глагол
verbo ausiliare	вспомогательный глагол
verbo irregolare	неправильный глагол
verbo regolare	правильный глагол
verbo riflessivo	возвратный глагол

Особенности правописания

Многие глаголы в итальянском языке с целью сохранения звучания в основной форме претерпевают закономерные изменения в написании:

- У глаголов, оканчивающихся на **-care** и **-gare**, перед окончанием **-e** и **-i** появляется дополнительный согласный **-h**, т. е. **c** → **ch**, **g** → **gh**:

  cer**care** → cerco, cer**ch**i, cerca, cer**ch**iamo, …
  pa**gare** → pago, pa**gh**i, paga, pa**gh**iamo, …

- Глаголы, оканчивающиеся на **-ciare**, **-giare** и **-sciare**, теряют **-i-** в своей основе перед окончаниями, начинающимися с **-i** или **-e**:

  ba**ciare** → baci, …, bac**iamo**, …
  man**giare** → mang**erò**, mang**erai**, …
  la**sciare** → lasc**iamo**, lasc**erete**, …

- У глаголов, оканчивающихся на **-iare**, безударное **-i-** выпадает в позиции перед **-i** в окончании:

  stud**iare** → studio, stud**i**, studia, stud**iamo**, …

  Ударное **-i-**, однако, сохраняется:

  avv**iare** → avvio, avv**ii**, avvia, …; avv**iino**, …

- Внимание! У глаголов, оканчивающихся на **-cere** и **-gere**, произношение согласных **-c** и **-g** меняется в зависимости от окончания, т.е. особых изменений в написании не происходит:

  vin**cere** → vin**c**o, vin**c**i, vin**c**e, vin**c**iamo, …
  leg**gere** → leg**g**o, leg**g**i, leg**g**e, leg**g**iamo, …

  Но нет правила без исключений. В слове **cuocere** произношение основной формы слова остается без изменений, и перед гласными **-a** и **-o** появляется **-i-**, т. е. **c** → **ci**:

  cuo**cere** → cuo**ci**o, cuoci, cuoce, cuo**ci**amo, …

- Глаголы, оканчивающиеся на **-cere** и образующие *participio passato* на **-uto**, получают перед этим окончанием дополнительное **-i-**:

  pia**cere** → pia**ci**uto
  conos**cere** → conos**ci**uto

- У глаголов, оканчивающихся на **-cire**, перед окончаниями **-a** и **-o** появляется дополнительное **-i-**, т. е. **c** → **ci**:

  cu**cire** → cu**ci**o, cuci, …, cu**ci**ono, …

- Внимание! У глаголов, оканчивающихся на **-gire,** произношение согласного **-g** зависит от окончания, т.е. особых изменений не происходит:

  fug**gire** → fug**g**o, fug**g**i, fug**g**e, …

essere

быть, есть

Вспомогательный глагол

INDICATIVO

Presente	Passato prossimo	
sono	sono	stato
sei	sei	stato
è	è	stato
siamo	siamo	stati
siete	siete	stati
sono	sono	stati

Imperfetto	Trapassato prossimo	
ero	ero	stato
eri	eri	stato
era	era	stato
eravamo	eravamo	stati
eravate	eravate	stati
erano	erano	stati

Passato remoto	Trapassato remoto	
fui	fui	stato
fosti	fosti	stato
fu	fu	stato
fummo	fummo	stati
foste	foste	stati
furono	furono	stati

Futuro semplice	Futuro anteriore	
sarò	sarò	stato
sarai	sarai	stato
sarà	sarà	stato
saremo	saremo	stati
sarete	sarete	stati
saranno	saranno	stati

CONGIUNTIVO

Presente	Passato	
sia	sia	stato
sia	sia	stato
sia	sia	stato
siamo	siamo	stati
siate	siate	stati
siano	siano	stati

Imperfetto	Trapassato	
fossi	fossi	stato
fossi	fossi	stato
fosse	fosse	stato
fossimo	fossimo	stati
foste	foste	stati
fossero	fossero	stati

CONDIZIONALE

Presente	Passato	
sarei	sarei	stato
saresti	saresti	stato
sarebbe	sarebbe	stato
saremmo	saremmo	stati
sareste	sareste	stati
sarebbero	sarebbero	stati

IMPERATIVO

—		*(noi)*	siamo
(tu)	sii	*(voi)*	siate
(Lei)	sia	*(Loro)*	siano

INFINITO

Presente	Passato
essere	essere stato

GERUNDIO

Presente	Passato
essendo	essendo stato

PARTICIPIO

Passato
stato

avere

иметь

Вспомогательный глагол

INDICATIVO

Presente	**Passato prossimo**	
ho	ho	avuto
hai	hai	avuto
ha	ha	avuto
abbiamo	abbiamo	avuto
avete	avete	avuto
hanno	hanno	avuto

Imperfetto	**Trapassato prossimo**	
avevo	avevo	avuto
avevi	avevi	avuto
aveva	aveva	avuto
avevamo	avevamo	avuto
avevate	avevate	avuto
avęvano	avęvano	avuto

Passato remoto	**Trapassato remoto**	
ebbi	ebbi	avuto
avesti	avesti	avuto
ebbe	ebbe	avuto
avemmo	avemmo	avuto
aveste	aveste	avuto
ębbero	ębbero	avuto

Futuro semplice	**Futuro anteriore**	
avrò	avrò	avuto
avrai	avrai	avuto
avra	avrà	avuto
avremo	avremo	avuto
avrete	avrete	avuto
avranno	avranno	avuto

CONGIUNTIVO

Presente	**Passato**	
abbia	abbia	avuto
abbia	abbia	avuto
abbia	abbia	avuto
abbiamo	abbiamo	avuto
abbiate	abbiate	avuto
ąbbiano	ąbbiano	avuto

Imperfetto	**Trapassato**	
avessi	avessi	avuto
avessi	avessi	avuto
avesse	avesse	avuto
avęssimo	avęssimo	avuto
aveste	aveste	avuto
avęssero	avęssero	avuto

CONDIZIONALE

Presente	**Passato**	
avrei	avrei	avuto
avresti	avresti	avuto
avrebbe	avrebbe	avuto
avremmo	avremmo	avuto
avreste	avreste	avuto
avrębbero	avrębbero	avuto

IMPERATIVO

—		*(noi)*	abbiamo
(tu)	abbi	*(voi)*	abbiate
(Lei)	abbia	*(Loro)*	ąbbiano

INFINITO

Presente	**Passato**
avere	avere avuto

GERUNDIO

Presente	**Passato**
avendo	avendo avuto

PARTICIPIO

Passato
avuto

amare

любить

правильный глагол

INDICATIVO

Presente	Passato prossimo	
am**o**	ho	amato
am**i**	hai	amato
am**a**	ha	amato
am**iamo**	abbiamo	amato
am**ate**	avete	amato
ąm**ano**	hanno	amato

Imperfetto	Trapassato prossimo	
am**avo**	avevo	amato
am**avi**	avevi	amato
am**ava**	aveva	amato
am**avamo**	avevamo	amato
am**avate**	avevate	amato
am**ąvano**	avęvano	amato

Passato remoto	Trapassato remoto	
am**ai**	ebbi	amato
am**asti**	avesti	amato
am**ò**	ebbe	amato
am**ammo**	avemmo	amato
am**aste**	aveste	amato
am**ąrono**	ębbero	amato

Futuro semplice	Futuro anteriore	
am**erò**	avrò	amato
am**erai**	avrai	amato
am**erà**	avrà	amato
am**eremo**	avremo	amato
am**erete**	avrete	amato
am**eranno**	avranno	amato

CONGIUNTIVO

Presente	Passato	
am**i**	abbia	amato
am**i**	abbia	amato
am**i**	abbia	amato
am**iamo**	abbiamo	amato
am**iate**	abbiate	amato
ąm**ino**	ąbbiano	amato

Imperfetto	Trapassato	
am**assi**	avessi	amato
am**assi**	avessi	amato
am**asse**	avesse	amato
am**ąssimo**	avęssimo	amato
am**aste**	aveste	amato
am**ąssero**	avessero	amato

CONDIZIONALE

Presente	Passato	
am**erei**	avrei	amato
am**eresti**	avresti	amato
am**erebbe**	avrebbe	amato
am**eremmo**	avremmo	amato
am**ereste**	avreste	amato
am**erębbero**	avrębbero	amato

IMPERATIVO

—		*(noi)*	am**iamo**
(tu)	am**a**	*(voi)*	am**ate**
(Lei)	am**i**	*(Loro)*	ąm**ino**

INFINITO

Presente	Passato
am**are**	avere amato

GERUNDIO

Presente	Passato
am**ando**	avendo amato

PARTICIPIO

Passato
am**ato**

andare

ходить, идти

INDICATIVO

Presente	**Passato prossimo**	
vado	sono	andato
vai	sei	andato
va	è	andato
andiamo	siamo	andati
andate	siete	andati
vanno	sono	andati

Imperfetto	**Trapassato prossimo**	
andavo	ero	andato
andavi	eri	andato
andava	era	andato
andavamo	eravamo	andati
andavate	eravate	andati
andavano	erano	andati

Passato remoto	**Trapassato remoto**	
andai	fui	andato
andasti	fosti	andato
andò	fu	andato
andammo	fummo	andati
andaste	foste	andati
andarono	furono	andati

Futuro semplice	**Futuro anteriore**	
andrò	sarò	andato
andrai	sarai	andato
andrà	sarà	andato
andremo	saremo	andati
andrete	sarete	andati
andranno	saranno	andati

CONGIUNTIVO

Presente	**Passato**	
vada	sia	andato
vada	sia	andato
vada	sia	andato
andiamo	siamo	andati
andiate	siate	andati
vadano	siano	andati

Imperfetto	**Trapassato**	
andassi	fossi	andato
andassi	fossi	andato
andasse	fosse	andato
andassimo	fossimo	andati
andaste	foste	andati
andassero	fossero	andati

CONDIZIONALE

Presente	**Passato**	
andrei	sarei	andato
andresti	saresti	andato
andrebbe	sarebbe	andato
andremmo	saremmo	andati
andreste	sareste	andati
andrebbero	sarebbero	andati

IMPERATIVO

—		*(noi)*	andiamo
(tu)	va' / vai	*(voi)*	andate
(Lei)	vada	*(Loro)*	vadano

INFINITO

Presente	**Passato**
andare	essere andato

GERUNDIO

Presente	**Passato**
andando	essendo andato

PARTICIPIO

Passato
andato

avviare

управлять, начинать

Правильный глагол, но ударное **-i- + -i- → -ii-** / безударное **-i- + -i- → -i-**.

INDICATIVO

Presente	**Passato prossimo**	
avvio	ho	avviato
avvii	hai	avviato
avvia	ha	avviato
avviamo	abbiamo	avviato
avviate	avete	avviato
ạvviano	hanno	avviato

Imperfetto	**Trapassato prossimo**	
avviavo	avevo	avviato
avviavi	avevi	avviato
avviava	aveva	avviato
avviavamo	avevamo	avviato
avviavate	avevate	avviato
avviạvano	avẹvano	avviato

Passato remoto	**Trapassato remoto**	
avviai	ebbi	avviato
avviasti	avesti	avviato
avviò	ebbe	avviato
avviammo	avemmo	avviato
avviaste	aveste	avviato
avviạrono	ẹbbero	avviato

Futuro semplice	**Futuro anteriore**	
avvierò	avrò	avviato
avvierai	avrai	avviato
avvierà	avrà	avviato
avvieremo	avremo	avviato
avvierete	avrete	avviato
avvieranno	avranno	avviato

CONGIUNTIVO

Presente	**Passato**	
avvii	abbia	avviato
avvii	abbia	avviato
avvii	abbia	avviato
avviamo	abbiamo	avviato
avviate	abbiate	avviato
ạvviino	ạbbiano	avviato

Imperfetto	**Trapassato**	
avviassi	avessi	avviato
avviassi	avessi	avviato
avviasse	avesse	avviato
avviassimo	avessimo	avviato
avviaste	aveste	avviato
avviạssero	avẹssero	avviato

CONDIZIONALE

Presente	**Passato**	
avvierei	avrei	avviato
avvieresti	avresti	avviato
avvierebbe	avrebbe	avviato
avvieremmo	avremmo	avviato
avviereste	avreste	avviato
avvierẹbbero	avrẹbbero	avviato

IMPERATIVO

—		*(noi)*	avviamo
(tu)	avvia	*(voi)*	avviate
(Lei)	avvii	*(Loro)*	ạvviino

INFINITO

Presente	**Passato**
avviare	avere avviato

GERUNDIO

Presente	**Passato**
avviando	avendo avviato

PARTICIPIO

Passato
avviato

baciare

целовать

Правильный глагол, но **-ci-** + **-e-** → **-ce-** / **-ci-** + **-i-** → **-ci-**.

INDICATIVO

Presente	**Passato prossimo**	
bacio	ho	baciato
baci	hai	baciato
bacia	ha	baciato
baciamo	abbiamo	baciato
baciate	avete	baciato
baciano	hanno	baciato

Imperfetto	**Trapassato prossimo**	
baciavo	avevo	baciato
baciavi	avevi	baciato
baciava	aveva	baciato
baciavamo	avevamo	baciato
baciavate	avevate	baciato
baciavano	avevano	baciato

Passato remoto	**Trapassato remoto**	
baciai	ebbi	baciato
baciasti	avesti	baciato
baciò	ebbe	baciato
baciammo	avemmo	baciato
baciaste	aveste	baciato
baciarono	ebbero	baciato

Futuro semplice	**Futuro anteriore**	
bacerò	avrò	baciato
bacerai	avrai	baciato
bacerà	avrà	baciato
baceremo	avremo	baciato
bacerete	avrete	baciato
baceranno	avranno	baciato

CONGIUNTIVO

Presente	**Passato**	
baci	abbia	baciato
baci	abbia	baciato
baci	abbia	baciato
baciamo	abbiamo	baciato
baciate	abbiate	baciato
bacino	abbiano	baciato

Imperfetto	**Trapassato**	
baciassi	avessi	baciato
baciassi	avessi	baciato
baciasse	avesse	baciato
baciassimo	avessimo	baciato
baciaste	aveste	baciato
baciassero	avessero	baciato

CONDIZIONALE

Presente	**Passato**	
bacerei	avrei	baciato
baceresti	avresti	baciato
bacerebbe	avrebbe	baciato
baceremmo	avremmo	baciato
bacereste	avreste	baciato
bacerebbero	avrebbero	baciato

IMPERATIVO

—		*(noi)*	baciamo
(tu)	bacia	*(voi)*	baciate
(Lei)	baci	*(Loro)*	bacino

INFINITO

Presente	**Passato**
baciare	avere baciato

GERUNDIO

Presente	**Passato**
baciando	avendo baciato

PARTICIPIO

Passato
baciato

cercare

искать

Правильный глагол, но **-c-** → **-ch-** перед **-e** и **-i.**

INDICATIVO

Presente	**Passato prossimo**	
cerco	ho	cercato
cerchi	hai	cercato
cerca	ha	cercato
cerchiamo	abbiamo	cercato
cercate	avete	cercato
cercano	hanno	cercato

Imperfetto	**Trapassato prossimo**	
cercavo	avevo	cercato
cercavi	avevi	cercato
cercava	aveva	cercato
cercavamo	avevamo	cercato
cercavate	avevate	cercato
cercavano	avevano	cercato

Passato remoto	**Trapassato remoto**	
cercai	ebbi	cercato
cercasti	avesti	cercato
cercò	ebbe	cercato
cercammo	avemmo	cercato
cercaste	aveste	cercato
cercarono	ebbero	cercato

Futuro semplice	**Futuro anteriore**	
cercherò	avrò	cercato
cercherai	avrai	cercato
cercherà	avrà	cercato
cercheremo	avremo	cercato
cercherete	avrete	cercato
cercheranno	avranno	cercato

CONGIUNTIVO

Presente	**Passato**	
cerchi	abbia	cercato
cerchi	abbia	cercato
cerchi	abbia	cercato
cerchiamo	abbiamo	cercato
cerchiate	abbiate	cercato
cerchino	abbiano	cercato

Imperfetto	**Trapassato**	
cercassi	avessi	cercato
cercassi	avessi	cercato
cercasse	avesse	cercato
cercassimo	avessimo	cercato
cercaste	aveste	cercato
cercassero	avessero	cercato

CONDIZIONALE

Presente	**Passato**	
cercherei	avrei	cercato
cercheresti	avresti	cercato
cercherebbe	avrebbe	cercato
cercheremmo	avremmo	cercato
cerchereste	avreste	cercato
cercherebbero	avrebbero	cercato

IMPERATIVO

—		*(noi)*	cerchiamo
(tu)	cerca	*(voi)*	cercate
(Lei)	cerchi	*(Loro)*	cerchino

INFINITO

Presente	**Passato**
cercare	avere cercato

GERUNDIO

Presente	**Passato**
cercando	avendo cercato

PARTICIPIO

Passato
cercato

dare

давать

INDICATIVO

Presente	Passato prossimo	
do	ho	dato
dai	hai	dato
dà	ha	dato
diamo	abbiamo	dato
date	avete	dato
danno	hanno	dato

Imperfetto	Trapassato prossimo	
davo	avevo	dato
davi	avevi	dato
dava	aveva	dato
davamo	avevamo	dato
davate	avevate	dato
davano	avevano	dato

Passato remoto	Trapassato remoto	
diedi / detti	ebbi	dato
desti	avesti	dato
diede / dette	ebbe	dato
demmo	avemmo	dato
deste	aveste	dato
diedero / dettero	ebbero	dato

Futuro semplice	Futuro anteriore	
darò	avrò	dato
darai	avrai	dato
darà	avrà	dato
daremo	avremo	dato
darete	avrete	dato
daranno	avranno	dato

CONGIUNTIVO

Presente	Passato	
dia	abbia	dato
dia	abbia	dato
dia	abbia	dato
diamo	abbiamo	dato
diate	abbiate	dato
diano	abbiano	dato

Imperfetto	Trapassato	
dessi	avessi	dato
dessi	avessi	dato
desse	avesse	dato
dessimo	avessimo	dato
deste	aveste	dato
dessero	avessero	dato

CONDIZIONALE

Presente	Passato	
darei	avrei	dato
daresti	avresti	dato
darebbe	avrebbe	dato
daremmo	avremmo	dato
dareste	avreste	dato
darebbero	avrebbero	dato

IMPERATIVO

—		*(noi)*	diamo
(tu)	da' / dai	*(voi)*	date
(Lei)	dia	*(Loro)*	diano

INFINITO

Presente	Passato
dare	avere dato

GERUNDIO

Presente	Passato
dando	avendo dato

PARTICIPIO

Passato
dato

lasciare

оставлять

Правильный глагол, но **-sci- + -e- → -sce- / -sci- + -i- → -sci-.**

INDICATIVO

Presente	**Passato prossimo**	
lascio	ho	lasciato
lasci	hai	lasciato
lascia	ha	lasciato
lasciamo	abbiamo	lasciato
lasciate	avete	lasciato
lạsciano	hanno	lasciato

Imperfetto	**Trapassato prossimo**	
lasciavo	avevo	lasciato
lasciavi	avevi	lasciato
lasciava	aveva	lasciato
lasciavamo	avevamo	lasciato
lasciavate	avevate	lasciato
lasciạvano	avẹvano	lasciato

Passato remoto	**Trapassato remoto**	
lasciai	ebbi	lasciato
lasciasti	avesti	lasciato
lasciò	ebbe	lasciato
lasciammo	avemmo	lasciato
lasciaste	aveste	lasciato
lasciạrono	ẹbbero	lasciato

Futuro semplice	**Futuro anteriore**	
lascerò	avrò	lasciato
lascerai	avrai	lasciato
lascerà	avrà	lasciato
lasceremo	avremo	lasciato
lascerete	avrete	lasciato
lasceranno	avranno	lasciato

CONGIUNTIVO

Presente	**Passato**	
lasci	abbia	lasciato
lasci	abbia	lasciato
lasci	abbia	lasciato
lasciamo	abbiamo	lasciato
lasciate	abbiate	lasciato
lạscino	ạbbiano	lasciato

Imperfetto	**Trapassato**	
lasciassi	avessi	lasciato
lasciassi	avessi	lasciato
lasciasse	avesse	lasciato
lasciạssimo	avẹssimo	lasciato
lasciaste	aveste	lasciato
lasciạssero	avẹssero	lasciato

CONDIZIONALE

Presente	**Passato**	
lascerei	avrei	lasciato
lasceresti	avresti	lasciato
lascerebbe	avrebbe	lasciato
lasceremmo	avremmo	lasciato
lascereste	avreste	lasciato
lascerẹbbero	avrẹbbero	lasciato

IMPERATIVO

—		*(noi)*	lasciamo
(tu)	lascia	*(voi)*	lasciate
(Lei)	lasci	*(Loro)*	lạscino

INFINITO

Presente	**Passato**
lasciare	avere lasciato

GERUNDIO

Presente	**Passato**
lasciando	avendo lasciato

PARTICIPIO

Passato
lasciato

mangiare

есть

Правильный глагол, но **-gi-** + **-e-** → **-ge-** / **-gi-** + **-i-** → **-gi-**.

INDICATIVO

Presente	**Passato prossimo**	
mangio	ho	mangiato
mangi	hai	mangiato
mangia	ha	mangiato
mangiamo	abbiamo	mangiato
mangiate	avete	mangiato
mạngiano	hanno	mangiato

Imperfetto	**Trapassato prossimo**	
mangiavo	avevo	mangiato
mangiavi	avevi	mangiato
mangiava	aveva	mangiato
mangiavamo	avevamo	mangiato
mangiavate	avevate	mangiato
mangiạvano	avẹvano	mangiato

Passato remoto	**Trapassato remoto**	
mangiai	ebbi	mangiato
mangiasti	avesti	mangiato
mangiò	ebbe	mangiato
mangiammo	avemmo	mangiato
mangiaste	aveste	mangiato
mangiạrono	ẹbbero	mangiato

Futuro semplice	**Futuro anteriore**	
mangerò	avrò	mangiato
mangerai	avrai	mangiato
mangerà	avrà	mangiato
mangeremo	avremo	mangiato
mangerete	avrete	mangiato
mangeranno	avranno	mangiato

CONGIUNTIVO

Presente	**Passato**	
mangi	abbia	mangiato
mangi	abbia	mangiato
mangi	abbia	mangiato
mangiamo	abbiamo	mangiato
mangiate	abbiate	mangiato
mạngino	ạbbiano	mangiato

Imperfetto	**Trapassato**	
mangiassi	avessi	mangiato
mangiassi	avessi	mangiato
mangiasse	avesse	mangiato
mangiassimo	avessimo	mangiato
mangiaste	aveste	mangiato
mangiạssero	avẹssero	mangiato

CONDIZIONALE

Presente	**Passato**	
mangerei	avrei	mangiato
mangeresti	avresti	mangiato
mangerebbe	avrebbe	mangiato
mangeremmo	avremmo	mangiato
mangereste	avreste	mangiato
mangerẹbbero	avrẹbbero	mangiato

IMPERATIVO

—		*(noi)*	mangiamo
(tu)	mangia	*(voi)*	mangiate
(Lei)	mangi	*(Loro)*	mạngino

INFINITO

Presente	**Passato**
mangiare	avere mangiato

GERUNDIO

Presente	**Passato**
mangiando	avendo mangiato

PARTICIPIO

Passato
mangiato

pagare

оплачивать

Правильный глагол, но **-g-** → **-gh-** перед **-e** и **-i.**

INDICATIVO

Presente	**Passato prossimo**	
pago	ho	pagato
paghi	hai	pagato
paga	ha	pagato
paghiamo	abbiamo	pagato
pagate	avete	pagato
pagano	hanno	pagato

Imperfetto	**Trapassato prossimo**	
pagavo	avevo	pagato
pagavi	avevi	pagato
pagava	aveva	pagato
pagavamo	avevamo	pagato
pagavate	avevate	pagato
pagavano	avevano	pagato

Passato remoto	**Trapassato remoto**	
pagai	ebbi	pagato
pagasti	avesti	pagato
pagò	ebbe	pagato
pagammo	avemmo	pagato
pagaste	aveste	pagato
pagarono	ebbero	pagato

Futuro semplice	**Futuro anteriore**	
pagherò	avrò	pagato
pagherai	avrai	pagato
pagherà	avrà	pagato
pagheremo	avremo	pagato
pagherete	avrete	pagato
pagheranno	avranno	pagato

CONGIUNTIVO

Presente	**Passato**	
paghi	abbia	pagato
paghi	abbia	pagato
paghi	abbia	pagato
paghiamo	abbiamo	pagato
paghiate	abbiate	pagato
paghino	abbiano	pagato

Imperfetto	**Trapassato**	
pagassi	avessi	pagato
pagassi	avessi	pagato
pagasse	avesse	pagato
pagassimo	avessimo	pagato
pagaste	aveste	pagato
pagassero	avessero	pagato

CONDIZIONALE

Presente	**Passato**	
pagherei	avrei	pagato
pagheresti	avresti	pagato
pagherebbe	avrebbe	pagato
pagheremmo	avremmo	pagato
paghereste	avreste	pagato
pagherebbero	avrebbero	pagato

IMPERATIVO

—		*(noi)*	paghiamo
(tu)	paga	*(voi)*	pagate
(Lei)	paghi	*(Loro)*	paghino

INFINITO

Presente	**Passato**
pagare	avere pagato

GERUNDIO

Presente	**Passato**
pagando	avendo pagato

PARTICIPIO

Passato
pagato

stare

находиться, пребывать

INDICATIVO

Presente	**Passato prossimo**	
sto	sono	stato
stai	sei	stato
sta	è	stato
stiamo	siamo	stati
state	siete	stati
stanno	sono	stati

Imperfetto	**Trapassato prossimo**	
stavo	ero	stato
stavi	eri	stato
stava	era	stato
stavamo	eravamo	stati
stavate	eravate	stati
stạvano	ẹrano	stati

Passato remoto	**Trapassato remoto**	
stetti	fui	stato
stesti	fosti	stato
stette	fu	stato
stemmo	fummo	stati
steste	foste	stati
stẹttero	fụrono	stati

Futuro semplice	**Futuro anteriore**	
starò	sarò	stato
starai	sarai	stato
starà	sarà	stato
staremo	saremo	stati
starete	sarete	stati
staranno	saranno	stati

CONGIUNTIVO

Presente	**Passato**	
stia	sia	stato
stia	sia	stato
stia	sia	stato
stiamo	siamo	stati
stiate	siate	stati
stịano	sịano	stati

Imperfetto	**Trapassato**	
stessi	fossi	stato
stessi	fossi	stato
stesse	fosse	stato
stẹssimo	fọssimo	stati
steste	foste	stati
stẹssero	fọssero	stati

CONDIZIONALE

Presente	**Passato**	
starei	sarei	stato
staresti	saresti	stato
starebbe	sarebbe	stato
staremmo	saremmo	stati
stareste	sareste	stati
starẹbbero	sarẹbbero	stati

IMPERATIVO

—		*(noi)*	stiamo
(tu)	sta' / stai	*(voi)*	state
(Lei)	stia	*(Loro)*	stiano

INFINITO

Presente	**Passato**
stare	ẹssere stato

GERUNDIO

Presente	**Passato**
stando	essendo stato

PARTICIPIO

Passato
stato

I спряжение

studiare

учиться

Правильный глагол, но **-i-** + **-i-** → **-i-**.

INDICATIVO

Presente	**Passato prossimo**	
studio	ho	studiato
studi	hai	studiato
studia	ha	studiato
studiamo	abbiamo	studiato
studiate	avete	studiato
stụdiano	hanno	studiato

Imperfetto	**Trapassato prossimo**	
studiavo	avevo	studiato
studiavi	avevi	studiato
studiava	aveva	studiato
studiavamo	avevamo	studiato
studiavate	avevate	studiato
studiạvano	avẹvano	studiato

Passato remoto	**Trapassato remoto**	
studiai	ebbi	studiato
studiasti	avesti	studiato
studiò	ebbe	studiato
studiammo	avemmo	studiato
studiaste	aveste	studiato
studiạrono	ẹbbero	studiato

Futuro semplice	**Futuro anteriore**	
studierò	avrò	studiato
studierai	avrai	studiato
studierà	avrà	studiato
studieremo	avremo	studiato
studierete	avrete	studiato
studieranno	avranno	studiato

CONGIUNTIVO

Presente	**Passato**	
studi	abbia	studiato
studi	abbia	studiato
studi	abbia	studiato
studiamo	abbiamo	studiato
studiate	abbiate	studiato
stụdino	ạbbiano	studiato

Imperfetto	**Trapassato**	
studiassi	avessi	studiato
studiassi	avessi	studiato
studiasse	avesse	studiato
studiạssimo	avẹssimo	studiato
studiaste	aveste	studiato
studiạssero	avẹssero	studiato

CONDIZIONALE

Presente	**Passato**	
studierei	avrei	studiato
studieresti	avresti	studiato
studierebbe	avrebbe	studiato
studieremmo	avremmo	studiato
studiereste	avreste	studiato
studierẹbbero	avrẹbbero	studiato

IMPERATIVO

—		*(noi)*	studiamo
(tu)	studia	*(voi)*	studiate
(Lei)	studi	*(Loro)*	stụdino

INFINITO

Presente	**Passato**
studiare	avere studiato

GERUNDIO

Presente	**Passato**
studiando	avendo studiato

PARTICIPIO

Passato
studiato

tagliare

резать

Правильный глагол, но **-gli-** + **-i-** → **-gli-**.

INDICATIVO

Presente	**Passato prossimo**	
taglio	ho	tagliato
tagli	hai	tagliato
taglia	ha	tagliato
tagliamo	abbiamo	tagliato
tagliate	avete	tagliato
tagliano	hanno	tagliato

Imperfetto	**Trapassato prossimo**	
tagliavo	avevo	tagliato
tagliavi	avevi	tagliato
tagliava	aveva	tagliato
tagliavamo	avevamo	tagliato
tagliavate	avevate	tagliato
tagliavano	avevano	tagliato

Passato remoto	**Trapassato remoto**	
tagliai	ebbi	tagliato
tagliasti	avesti	tagliato
tagliò	ebbe	tagliato
tagliammo	avemmo	tagliato
tagliaste	aveste	tagliato
tagliarono	ebbero	tagliato

Futuro semplice	**Futuro anteriore**	
taglierò	avrò	tagliato
taglierai	avrai	tagliato
taglierà	avrà	tagliato
taglieremo	avremo	tagliato
taglierete	avrete	tagliato
taglieranno	avranno	tagliato

CONGIUNTIVO

Presente	**Passato**	
tagli	abbia	tagliato
tagli	abbia	tagliato
tagli	abbia	tagliato
tagliamo	abbiamo	tagliato
tagliate	abbiate	tagliato
taglino	abbiano	tagliato

Imperfetto	**Trapassato**	
tagliassi	avessi	tagliato
tagliassi	avessi	tagliato
tagliasse	avesse	tagliato
tagliassimo	avessimo	tagliato
tagliaste	aveste	tagliato
tagliassero	avessero	tagliato

CONDIZIONALE

Presente	**Passato**	
taglierei	avrei	tagliato
taglieresti	avresti	tagliato
taglierebbe	avrebbe	tagliato
taglieremmo	avremmo	tagliato
tagliereste	avreste	tagliato
taglierebbero	avrebbero	tagliato

IMPERATIVO

—		*(noi)*	tagliamo
(tu)	taglia	*(voi)*	tagliate
(Lei)	tagli	*(Loro)*	taglino

INFINITO

Presente	**Passato**
tagliare	avere tagliato

GERUNDIO

Presente	**Passato**
tagliando	avendo tagliato

PARTICIPIO

Passato
tagliato

battere

бить

правильный глагол

INDICATIVO

Presente	Passato prossimo	
batt**o**	ho	battuto
batt**i**	hai	battuto
batt**e**	ha	battuto
batt**iamo**	abbiamo	battuto
batt**ete**	avete	battuto
batt**ono**	hanno	battuto

Imperfetto	Trapassato prossimo	
batt**evo**	avevo	battuto
batt**evi**	avevi	battuto
batt**eva**	aveva	battuto
batt**evamo**	avevamo	battuto
batt**evate**	avevate	battuto
batt**evano**	avevano	battuto

Passato remoto	Trapassato remoto	
batt**ei**	ebbi	battuto
batt**esti**	avesti	battuto
batt**è**	ebbe	battuto
batt**emmo**	avemmo	battuto
batt**este**	aveste	battuto
batt**erono**	ebbero	battuto

Futuro semplice	Futuro anteriore	
batt**erò**	avrò	battuto
batt**erai**	avrai	battuto
batt**erà**	avrà	battuto
batt**eremo**	avremo	battuto
batt**erete**	avrete	battuto
batt**eranno**	avranno	battuto

CONGIUNTIVO

Presente	Passato	
batt**a**	abbia	battuto
batt**a**	abbia	battuto
batt**a**	abbia	battuto
batt**iamo**	abbiamo	battuto
batt**iate**	abbiate	battuto
batt**ano**	abbiano	battuto

Imperfetto	Trapassato	
batt**essi**	avessi	battuto
batt**essi**	avessi	battuto
batt**esse**	avesse	battuto
batt**essimo**	avessimo	battuto
batt**este**	aveste	battuto
batt**essero**	avessero	battuto

CONDIZIONALE

Presente	Passato	
batt**erei**	avrei	battuto
batt**eresti**	avresti	battuto
batt**erebbe**	avrebbe	battuto
batt**eremmo**	avremmo	battuto
batt**ereste**	avreste	battuto
batt**erebbero**	avrebbero	battuto

IMPERATIVO

—		*(noi)*	batt**iamo**
(tu)	batt**i**	*(voi)*	batt**ete**
(Lei)	batt**a**	*(Loro)*	batt**ano**

INFINITO

Presente	Passato
batt**ere**	avere battuto

GERUNDIO

Presente	Passato
batt**endo**	avendo battuto

PARTICIPIO

Passato
batt**uto**

crędere

верить, считать

Правильный глагол с двумя допустимыми окончаниями в *passato remoto*.

INDICATIVO

Presente	**Passato prossimo**	
cred**o**	ho	creduto
cred**i**	hai	creduto
cred**e**	ha	creduto
cred**iamo**	abbiamo	creduto
cred**ete**	avete	creduto
crędo**no**	hanno	creduto

Imperfetto	**Trapassato pross.**	
cred**evo**	avevo	creduto
cred**evi**	avevi	creduto
cred**eva**	aveva	creduto
cred**evamo**	avevamo	creduto
cred**evate**	avevate	creduto
crędevano	avevano	creduto

Passato remoto	**Trapassato remoto**	
cred**ei / -etti**	ebbi	creduto
cred**esti**	avesti	creduto
cred**é / -ette**	ebbe	creduto
cred**emmo**	avemmo	creduto
cred**este**	aveste	creduto
crędero**no/-ęttero**	ębbero	creduto

Futuro semplice	**Futuro anteriore**	
cred**erò**	avrò	creduto
cred**erai**	avrai	creduto
cred**erà**	avrà	creduto
cred**eremo**	avremo	creduto
cred**erete**	avrete	creduto
cred**eranno**	avranno	creduto

CONGIUNTIVO

Presente	**Passato**	
cred**a**	abbia	creduto
cred**a**	abbia	creduto
cred**a**	abbia	creduto
cred**iamo**	abbiamo	creduto
cred**iate**	abbiate	creduto
crędano	ąbbiano	creduto

Imperfetto	**Trapassato**	
cred**essi**	avessi	creduto
cred**essi**	avessi	creduto
cred**esse**	avesse	creduto
cred**ęssimo**	avęssimo	creduto
cred**este**	aveste	creduto
cred**ęssero**	avęssero	creduto

CONDIZIONALE

Presente	**Passato**	
cred**erei**	avrei	creduto
cred**eresti**	avresti	creduto
cred**erebbe**	avrebbe	creduto
cred**eremmo**	avremmo	creduto
cred**ereste**	avreste	creduto
cred**erębbero**	avrębbero	creduto

IMPERATIVO

—		*(noi)*	cred**iamo**
(tu)	cred**i**	*(voi)*	cred**ete**
(Lei)	cred**a**	*(Loro)*	crędano

INFINITO

Presente	**Passato**
crędere	avere creduto

GERUNDIO

Presente	**Passato**
cred**endo**	avendo creduto

PARTICIPIO

Passato
cred**uto**

bere

пить

сокращенная форма глагола **bevere**

INDICATIVO

Presente	**Passato prossimo**	
bevo	ho	bevuto
bevi	hai	bevuto
beve	ha	bevuto
beviamo	abbiamo	bevuto
bevete	avete	bevuto
bevono	hanno	bevuto

Imperfetto	**Trapassato prossimo**	
bevevo	avevo	bevuto
bevevi	avevi	bevuto
beveva	aveva	bevuto
bevevamo	avevamo	bevuto
bevevate	avevate	bevuto
bevevano	avevano	bevuto

Passato remoto	**Trapassato remoto**	
bevvi	ebbi	bevuto
bevesti	avesti	bevuto
bevve	ebbe	bevuto
bevemmo	avemmo	bevuto
beveste	aveste	bevuto
bevvero	ebbero	bevuto

Futuro semplice	**Futuro anteriore**	
berrò	avrò	bevuto
berrai	avrai	bevuto
berrà	avrà	bevuto
berremo	avremo	bevuto
berrete	avrete	bevuto
berranno	avranno	bevuto

CONGIUNTIVO

Presente	**Passato**	
beva	abbia	bevuto
beva	abbia	bevuto
beva	abbia	bevuto
beviamo	abbiamo	bevuto
beviate	abbiate	bevuto
bevano	abbiano	bevuto

Imperfetto	**Trapassato**	
bevessi	avessi	bevuto
bevessi	avessi	bevuto
bevesse	avesse	bevuto
bevessimo	avessimo	bevuto
beveste	aveste	bevuto
bevessero	avessero	bevuto

CONDIZIONALE

Presente	**Passato**	
berrei	avrei	bevuto
berresti	avresti	bevuto
berrebbe	avrebbe	bevuto
berremmo	avremmo	bevuto
berreste	avreste	bevuto
berrebbero	avrebbero	bevuto

IMPERATIVO

—		*(noi)*	beviamo
(tu)	bevi	*(voi)*	bevete
(Lei)	beva	*(Loro)*	bevano

INFINITO

Presente	**Passato**
bere	avere bevuto

GERUNDIO

Presente	**Passato**
bevendo	avendo bevuto

PARTICIPIO

Passato
bevuto

cadere

падать

-d- → -dd-

INDICATIVO

Presente	**Passato prossimo**	
cado	sono	caduto
cadi	sei	caduto
cade	è	caduto
cadiamo	siamo	caduti
cadete	siete	caduti
cadono	sono	caduti

Imperfetto	**Trapassato prossimo**	
cadevo	ero	caduto
cadevi	eri	caduto
cadeva	era	caduto
cadevamo	eravamo	caduti
cadevate	eravate	caduti
cadevano	erano	caduti

Passato remoto	**Trapassato remoto**	
caddi	fui	caduto
cadesti	fosti	caduto
cadde	fu	caduto
cademmo	fummo	caduti
cadeste	foste	caduti
caddero	furono	caduti

Futuro semplice	**Futuro anteriore**	
cadrò	sarò	caduto
cadrai	sarai	caduto
cadrà	sarà	caduto
cadremo	saremo	caduti
cadrete	sarete	caduti
cadranno	saranno	caduti

CONGIUNTIVO

Presente	**Passato**	
cada	sia	caduto
cada	sia	caduto
cada	sia	caduto
cadiamo	siamo	caduti
cadiate	siate	caduti
cadano	siano	caduti

Imperfetto	**Trapassato**	
cadessi	fossi	caduto
cadessi	fossi	caduto
cadesse	fosse	caduto
cadessimo	fossimo	caduti
cadeste	foste	caduti
cadessero	fossero	caduti

CONDIZIONALE

Presente	**Passato**	
cadrei	sarei	caduto
cadresti	saresti	caduto
cadrebbe	sarebbe	caduto
cadremmo	saremmo	caduti
cadreste	sareste	caduti
cadrebbero	sarebbero	caduti

IMPERATIVO

—		*(noi)*	cadiamo
(tu)	cadi	*(voi)*	cadete
(Lei)	cada	*(Loro)*	cadano

INFINITO

Presente	**Passato**
cadere	essere caduto

GERUNDIO

Presente	**Passato**
cadendo	essendo caduto

PARTICIPIO

Passato
caduto

II спряжение

chiędere

спрашивать

INDICATIVO

Presente	Passato prossimo	
chiedo	ho	chiesto
chiedi	hai	chiesto
chiede	ha	chiesto
chiediamo	abbiamo	chiesto
chiedete	avete	chiesto
chiędono	hanno	chiesto

Imperfetto	Trapassato prossimo	
chiedevo	avevo	chiesto
chiedevi	avevi	chiesto
chiedeva	aveva	chiesto
chiedevamo	avevamo	chiesto
chiedevate	avevate	chiesto
chiędevano	avędvano	chiesto

Passato remoto	Trapassato remoto	
chiesi	ebbi	chiesto
chiedesti	avesti	chiesto
chiese	ebbe	chiesto
chiedemmo	avemmo	chiesto
chiedeste	aveste	chiesto
chięsero	ębbero	chiesto

Futuro semplice	Futuro anteriore	
chiederò	avrò	chiesto
chiederai	avrai	chiesto
chiederà	avrà	chiesto
chiederemo	avremo	chiesto
chiederete	avrete	chiesto
chiederanno	avranno	chiesto

CONGIUNTIVO

Presente	Passato	
chieda	abbia	chiesto
chieda	abbia	chiesto
chieda	abbia	chiesto
chiediamo	abbiamo	chiesto
chiediate	abbiate	chiesto
chiędano	ąbbiano	chiesto

Imperfetto	Trapassato	
chiedessi	avessi	chiesto
chiedessi	avessi	chiesto
chiedesse	avesse	chiesto
chiedęssimo	avęssimo	chiesto
chiedeste	aveste	chiesto
chiedęssero	avęssero	chiesto

CONDIZIONALE

Presente	Passato	
chiederei	avrei	chiesto
chiederesti	avresti	chiesto
chiederebbe	avrebbe	chiesto
chiederemmo	avremmo	chiesto
chiedereste	avreste	chiesto
chiederębbero	avrębbero	chiesto

IMPERATIVO

—		*(noi)*	chiediamo
(tu)	chiedi	*(voi)*	chiedete
(Lei)	chieda	*(Loro)*	chiędano

INFINITO

Presente	Passato
chiędere	avere chiesto

GERUNDIO

Presente	Passato
chiedendo	avendo chiesto

PARTICIPIO

Passato
chiesto

chiudere
закрывать

INDICATIVO

Presente	Passato prossimo	
chiudo	ho	chiuso
chiudi	hai	chiuso
chiude	ha	chiuso
chiudiamo	abbiamo	chiuso
chiudete	avete	chiuso
chiudono	hanno	chiuso

Imperfetto	Trapassato prossimo	
chiudevo	avevo	chiuso
chiudevi	avevi	chiuso
chiudeva	aveva	chiuso
chiudevamo	avevamo	chiuso
chiudevate	avevate	chiuso
chiudevano	avevano	chiuso

Passato remoto	Trapassato remoto	
chiusi	ebbi	chiuso
chiudesti	avesti	chiuso
chiuse	ebbe	chiuso
chiudemmo	avemmo	chiuso
chiudeste	aveste	chiuso
chiusero	ebbero	chiuso

Futuro semplice	Futuro anteriore	
chiuderò	avrò	chiuso
chiuderai	avrai	chiuso
chiuderà	avrà	chiuso
chiuderemo	avremo	chiuso
chiuderete	avrete	chiuso
chiuderanno	avranno	chiuso

CONGIUNTIVO

Presente	Passato	
chiuda	abbia	chiuso
chiuda	abbia	chiuso
chiuda	abbia	chiuso
chiudiamo	abbiamo	chiuso
chiudiate	abbiate	chiuso
chiudano	abbiano	chiuso

Imperfetto	Trapassato	
chiudessi	avessi	chiuso
chiudessi	avessi	chiuso
chiudesse	avesse	chiuso
chiudessimo	avessimo	chiuso
chiudeste	aveste	chiuso
chiudessero	avessero	chiuso

CONDIZIONALE

Presente	Passato	
chiuderei	avrei	chiuso
chiuderesti	avresti	chiuso
chiuderebbe	avrebbe	chiuso
chiuderemmo	avremmo	chiuso
chiudereste	avreste	chiuso
chiuderebbero	avrebbero	chiuso

IMPERATIVO

—		*(noi)*	chiudiamo
(tu)	chiudi	*(voi)*	chiudete
(Lei)	chiuda	*(Loro)*	chiudano

INFINITO

Presente	Passato
chiudere	avere chiuso

GERUNDIO

Presente	Passato
chiudendo	avendo chiuso

PARTICIPIO

Passato
chiuso

cogliere

собирать, хватать

-gli- + -i- → -gli- / -gli- → -lg-, -ls-

INDICATIVO

Presente	**Passato prossimo**	
colgo	ho	colto
cogli	hai	colto
coglie	ha	colto
cogliamo	abbiamo	colto
cogliete	avete	colto
colgono	hanno	colto

Imperfetto	**Trapassato prossimo**	
coglievo	avevo	colto
coglievi	avevi	colto
coglieva	aveva	colto
coglievamo	avevamo	colto
coglievate	avevate	colto
coglievano	avevano	colto

Passato remoto	**Trapassato remoto**	
colsi	ebbi	colto
cogliesti	avesti	colto
colse	ebbe	colto
cogliemmo	avemmo	colto
coglieste	aveste	colto
colsero	ebbero	colto

Futuro semplice	**Futuro anteriore**	
coglierò	avrò	colto
coglierai	avrai	colto
coglierà	avrà	colto
coglieremo	avremo	colto
coglierete	avrete	colto
coglieranno	avranno	colto

CONGIUNTIVO

Presente	**Passato**	
colga	abbia	colto
colga	abbia	colto
colga	abbia	colto
cogliamo	abbiamo	colto
cogliate	abbiate	colto
colgano	abbiano	colto

Imperfetto	**Trapassato**	
cogliessi	avessi	colto
cogliessi	avessi	colto
cogliesse	avesse	colto
cogliessimo	avessimo	colto
coglieste	aveste	colto
cogliessero	avessero	colto

CONDIZIONALE

Presente	**Passato**	
coglierei	avrei	colto
coglieresti	avresti	colto
coglierebbe	avrebbe	colto
coglieremmo	avremmo	colto
cogliereste	avreste	colto
coglierebbero	avrebbero	colto

IMPERATIVO

—		*(noi)*	cogliamo
(tu)	cogli	*(voi)*	cogliete
(Lei)	colga	*(Loro)*	colgano

INFINITO

Presente	**Passato**
cogliere	avere colto

GERUNDIO

Presente	**Passato**
cogliendo	avendo colto

PARTICIPIO

Passato
colto

compiere

завершать

-i- + -i- → -i- / -i- + -e- → -i- (Исключения: *compie, compiendo*)

INDICATIVO

Presente	**Passato prossimo**	
compio	ho	compiuto
compi	hai	compiuto
compie	ha	compiuto
compiamo	abbiamo	compiuto
compite	avete	compiuto
compiono	hanno	compiuto

Imperfetto	**Trapassato prossimo**	
compivo	avevo	compiuto
compivi	avevi	compiuto
compiva	aveva	compiuto
compivamo	avevamo	compiuto
compivate	avevate	compiuto
compivano	avevano	compiuto

Passato remoto	**Trapassato remoto**	
compii	ebbi	compiuto
compisti	avesti	compiuto
compì	ebbe	compiuto
compimmo	avemmo	compiuto
compiste	aveste	compiuto
compirono	ebbero	compiuto

Futuro semplice	**Futuro anteriore**	
compirò	avrò	compiuto
compirai	avrai	compiuto
compirà	avrà	compiuto
compiremo	avremo	compiuto
compirete	avrete	compiuto
compiranno	avranno	compiuto

CONGIUNTIVO

Presente	**Passato**	
compia	abbia	compiuto
compia	abbia	compiuto
compia	abbia	compiuto
compiamo	abbiamo	compiuto
compiate	abbiate	compiuto
compiano	abbiano	compiuto

Imperfetto	**Trapassato**	
compissi	avessi	compiuto
compissi	avessi	compiuto
compisse	avesse	compiuto
compissimo	avessimo	compiuto
compiste	aveste	compiuto
compissero	avessero	compiuto

CONDIZIONALE

Presente	**Passato**	
compirei	avrei	compiuto
compiresti	avresti	compiuto
compirebbe	avrebbe	compiuto
compiremmo	avremmo	compiuto
compireste	avreste	compiuto
compirebbero	avrebbero	compiuto

IMPERATIVO

—		*(noi)*	compiamo
(tu)	compi	*(voi)*	compite
(Lei)	compia	*(Loro)*	compiano

INFINITO

Presente	**Passato**
compiere	avere compiuto

GERUNDIO

Presente	**Passato**
compiendo	avendo compiuto

PARTICIPIO

Passato
compiuto

condurre

вести

сокращенная форма глагола **conducere**

INDICATIVO

Presente	**Passato prossimo**	
conduco	ho	condotto
conduci	hai	condotto
conduce	ha	condotto
conduciamo	abbiamo	condotto
conducete	avete	condotto
conducono	hanno	condotto

Imperfetto	**Trapassato prossimo**	
conducevo	avevo	condotto
conducevi	avevi	condotto
conduceva	aveva	condotto
conducevamo	avevamo	condotto
conducevate	avevate	condotto
conducevano	avevano	condotto

Passato remoto	**Trapassato remoto**	
condussi	ebbi	condotto
conducesti	avesti	condotto
condusse	ebbe	condotto
conducemmo	avemmo	condotto
conduceste	aveste	condotto
condussero	ebbero	condotto

Futuro sempl.	**Futuro anteriore**	
condurrò	avrò	condotto
condurrai	avrai	condotto
condurrà	avrà	condotto
condurremo	avremo	condotto
condurrete	avrete	condotto
condurranno	avranno	condotto

CONGIUNTIVO

Presente	**Passato**	
conduca	abbia	condotto
conduca	abbia	condotto
conduca	abbia	condotto
conduciamo	abbiamo	condotto
conduciate	abbiate	condotto
conducano	abbiano	condotto

Imperfetto	**Trapassato**	
conducessi	avessi	condotto
conducessi	avessi	condotto
conducesse	avesse	condotto
conducessimo	avessimo	condotto
conduceste	aveste	condotto
conducessero	avessero	condotto

CONDIZIONALE

Presente	**Passato**	
condurrei	avrei	condotto
condurresti	avresti	condotto
condurrebbe	avrebbe	condotto
condurremmo	avremmo	condotto
condurreste	avreste	condotto
condurrebbero	avrebbero	condotto

IMPERATIVO

—		*(noi)*	conduciamo
(tu)	conduci	*(voi)*	conducete
(Lei)	conduca	*(Loro)*	conducano

INFINITO

Presente	**Passato**
condurre	avere condotto

GERUNDIO

Presente	**Passato**
conducendo	avendo condotto

PARTICIPIO

Passato
condotto

cuocere

варить, жарить, печь

-uo- → **-o-** / **-c-** → **-ci-** перед окончаниями **-a** и **-o**

INDICATIVO

Presente	**Passato prossimo**	
cuocio	ho	cotto
cuoci	hai	cotto
cuoce	ha	cotto
c(u)ociamo	abbiamo	cotto
c(u)ocete	avete	cotto
cuociono	hanno	cotto

Imperfetto	**Trapassato prossimo**	
c(u)ocevo	avevo	cotto
c(u)ocevi	avevi	cotto
c(u)oceva	aveva	cotto
c(u)ocevamo	avevamo	cotto
c(u)ocevate	avevate	cotto
c(u)ocevano	avevano	cotto

Passato remoto	**Trapassato remoto**	
cossi	ebbi	cotto
c(u)ocesti	avesti	cotto
cosse	ebbe	cotto
c(u)ocemmo	avemmo	cotto
c(u)oceste	aveste	cotto
cossero	ebbero	cotto

Futuro semplice	**Futuro anteriore**	
c(u)ocerò	avrò	cotto
c(u)ocerai	avrai	cotto
c(u)ocerà	avrà	cotto
c(u)oceremo	avremo	cotto
c(u)ocerete	avrete	cotto
c(u)oceranno	avranno	cotto

CONGIUNTIVO

Presente	**Passato**	
cuocia	abbia	cotto
cuocia	abbia	cotto
cuocia	abbia	cotto
c(u)ociamo	abbiamo	cotto
c(u)ociate	abbiate	cotto
cuociano	abbiano	cotto

Imperfetto	**Trapassato**	
c(u)ocessi	avessi	cotto
c(u)ocessi	avessi	cotto
c(u)ocesse	avesse	cotto
c(u)ocessimo	avessimo	cotto
c(u)oceste	aveste	cotto
c(u)ocessero	avessero	cotto

CONDIZIONALE

Presente	**Passato**	
c(u)ocerei	avrei	cotto
c(u)oceresti	avresti	cotto
c(u)ocerebbe	avrebbe	cotto
c(u)oceremmo	avremmo	cotto
c(u)ocereste	avreste	cotto
c(u)ocerebbero	avrebbero	cotto

IMPERATIVO

—		*(noi)*	c(u)ociamo
(tu)	cuoci	*(voi)*	c(u)ocete
(Lei)	cuocia	*(Loro)*	cuociano

INFINITO

Presente	**Passato**
cuocere	avere cotto

GERUNDIO

Presente	**Passato**
c(u)ocendo	avendo cotto

PARTICIPIO

Passato
cotto

dire

говорить

сокращенная форма глагола **dicere**

INDICATIVO

Presente	**Passato prossimo**	
dico	ho	detto
dici	hai	detto
dice	ha	detto
diciamo	abbiamo	detto
dite	avete	detto
dịcono	hanno	detto

Imperfetto	**Trapassato prossimo**	
dicevo	avevo	detto
dicevi	avevi	detto
diceva	aveva	detto
dicevamo	avevamo	detto
dicevate	avevate	detto
dịcevano	avẹvano	detto

Passato remoto	**Trapassato remoto**	
dissi	ebbi	detto
dicesti	avesti	detto
disse	ebbe	detto
dicemmo	avemmo	detto
diceste	aveste	detto
dịssero	ẹbbero	detto

Futuro semplice	**Futuro anteriore**	
dirò	avrò	detto
dirai	avrai	detto
dirà	avrà	detto
diremo	avremo	detto
direte	avrete	detto
diranno	avranno	detto

CONGIUNTIVO

Presente	**Passato**	
dica	abbia	detto
dica	abbia	detto
dica	abbia	detto
diciamo	abbiamo	detto
diciate	abbiate	detto
dịcano	ạbbiano	detto

Imperfetto	**Trapassato**	
dicessi	avessi	detto
dicessi	avessi	detto
dicesse	avesse	detto
dicessimo	avessimo	detto
diceste	aveste	detto
dịcessero	avẹssero	detto

CONDIZIONALE

Presente	**Passato**	
direi	avrei	detto
diresti	avresti	detto
direbbe	avrebbe	detto
diremmo	avremmo	detto
direste	avreste	detto
dirẹbbero	avrẹbbero	detto

IMPERATIVO

—		*(noi)*	diciamo
(tu)	di'	*(voi)*	dite
(Lei)	dica	*(Loro)*	dịcano

INFINITO

Presente	**Passato**
dire	avere detto

GERUNDIO

Presente	**Passato**
dicendo	avendo detto

PARTICIPIO

Passato
detto

dolersi
жаловаться

INDICATIVO

Presente		Passato prossimo	
mi	dolgo	mi sono	doluto
ti	duoli	ti sei	doluto
si	duole	si è	doluto
ci	doliamo/dogliamo	ci siamo	doluti
vi	dolete	vi siete	doluti
si	dọlgono	si sono	doluti

Imperfetto		Trapassato prossimo	
mi	dolevo	mi ero	doluto
ti	dolevi	ti eri	doluto
si	doleva	si era	doluto
ci	dolevamo	ci eravamo	doluti
vi	dolevate	vi eravate	doluti
si	dọlevano	si ẹrano	doluti

Passato remoto		Trapassato remoto	
mi	dolsi	mi fui	doluto
ti	dolesti	ti fosti	doluto
si	dolse	si fu	doluto
ci	dolemmo	ci fummo	doluti
vi	doleste	vi foste	doluti
si	dọlsero	si fụrono	doluti

Futuro semplice		Futuro anteriore	
mi	dorrò	mi sarò	doluto
ti	dorrai	ti sarai	doluto
si	dorrà	si sarà	doluto
ci	dorremo	ci saremo	doluti
vi	dorrete	vi sarete	doluti
si	dorranno	si saranno	doluti

CONGIUNTIVO

Presente		Passato	
mi	dolga	mi sia	doluto
ti	dolga	ti sia	doluto
si	dolga	si sia	doluto
ci	doliamo/dogliamo	ci siamo	doluti
vi	doliate/dogliate	vi siate	doluti
si	dọlgano	si sịano	doluti

Imperfetto		Trapassato	
mi	dolessi	mi fossi	doluto
ti	dolessi	ti fossi	doluto
si	dolesse	si fosse	doluto
ci	dolẹssimo	ci fọssimo	doluti
vi	doleste	vi foste	doluti
si	dolẹssero	si fọssero	doluti

CONDIZIONALE

Presente		Passato	
mi	dorrei	mi sarei	doluto
ti	dorresti	ti saresti	doluto
si	dorrebbe	si sarebbe	doluto
ci	dorremmo	ci saremmo	doluti
vi	dorreste	vi sareste	doluti
si	dorrebbero	si sarẹbbero	doluti

IMPERATIVO

—		*(noi)*	doliạmoci/dogliạmoci
(tu)	duoliti	*(voi)*	dolẹtevi
(Lei)	si dolga	*(Loro)*	si dọlgano

INFINITO

Presente	Passato
dolersi	ẹssersi doluto

GERUNDIO

Presente	Passato
dolẹndosi	essẹndosi doluto

PARTICIPIO

Passato
dolụtosi

dovere

долженствовать

INDICATIVO

Presente	Passato prossimo	
devo	ho	dovuto
devi	hai	dovuto
deve	ha	dovuto
dobbiamo	abbiamo	dovuto
dovete	avete	dovuto
dẹvono	hanno	dovuto

Imperfetto	Trapassato prossimo	
dovevo	avevo	dovuto
dovevi	avevi	dovuto
doveva	aveva	dovuto
dovevamo	avevamo	dovuto
dovevate	avevate	dovuto
dovẹvano	avẹvano	dovuto

Passato remoto	Trapassato remoto	
dovei / -etti	ebbi	dovuto
dovesti	avesti	dovuto
dové / -ette	ebbe	dovuto
dovemmo	avemmo	dovuto
doveste	aveste	dovuto
dovẹrono / -ẹttero	ẹbbero	dovuto

Futuro semplice	Futuro anteriore	
dovrò	avrò	dovuto
dovrai	avrai	dovuto
dovrà	avrà	dovuto
dovremo	avremo	dovuto
dovrete	avrete	dovuto
dovranno	avranno	dovuto

CONGIUNTIVO

Presente	Passato	
debba	abbia	dovuto
debba	abbia	dovuto
debba	abbia	dovuto
dobbiamo	abbiamo	dovuto
dobbiate	abbiate	dovuto
dẹbbano	ạbbiano	dovuto

Imperfetto	Trapassato	
dovessi	avessi	dovuto
dovessi	avessi	dovuto
dovesse	avesse	dovuto
dovessimo	avessimo	dovuto
doveste	aveste	dovuto
dovẹssero	avẹssero	dovuto

CONDIZIONALE

Presente	Passato	
dovrei	avrei	dovuto
dovresti	avresti	dovuto
dovrebbe	avrebbe	dovuto
dovremmo	avremmo	dovuto
dovreste	avreste	dovuto
dovrẹbbero	avrẹbbero	dovuto

IMPERATIVO

—	—
—	—
—	—

INFINITO

Presente	Passato
dovere	avere dovuto

GERUNDIO

Presente	Passato
dovendo	avendo dovuto

PARTICIPIO

Passato
dovuto

fare

делать

сокращенная форма глагола **facere**

INDICATIVO

Presente	**Passato prossimo**
faccio	ho fatto
fai	hai fatto
fa	ha fatto
facciamo	abbiamo fatto
fate	avete fatto
fanno	hanno fatto

Imperfetto	**Trapassato prossimo**
facevo	avevo fatto
facevi	avevi fatto
faceva	aveva fatto
facevamo	avevamo fatto
facevate	avevate fatto
facevano	avevano fatto

Passato remoto	**Trapassato remoto**
feci	ebbi fatto
facesti	avesti fatto
fece	ebbe fatto
facemmo	avemmo fatto
faceste	aveste fatto
fecero	ebbero fatto

Futuro semplice	**Futuro anteriore**
farò	avrò fatto
farai	avrai fatto
farà	avrà fatto
faremo	avremo fatto
farete	avrete fatto
faranno	avranno fatto

CONGIUNTIVO

Presente	**Passato**
faccia	abbia fatto
faccia	abbia fatto
faccia	abbia fatto
facciamo	abbiamo fatto
facciate	abbiate fatto
facciano	abbiano fatto

Imperfetto	**Trapassato**
facessi	avessi fatto
facessi	avessi fatto
facesse	avesse fatto
facessimo	avessimo fatto
faceste	aveste fatto
facessero	avessero fatto

CONDIZIONALE

Presente	**Passato**
farei	avrei fatto
faresti	avresti fatto
farebbe	avrebbe fatto
faremmo	avremmo fatto
fareste	avreste fatto
farebbero	avrebbero fatto

IMPERATIVO

—	*(noi)* facciamo
(tu) fa' / fai	*(voi)* fate
(Lei) faccia	*(Loro)* facciano

INFINITO

Presente	**Passato**
fare	avere fatto

GERUNDIO

Presente	**Passato**
facendo	avendo fatto

PARTICIPIO

Passato
fatto

godere

наслаждаться

-er- → -r-

INDICATIVO

Presente	**Passato prossimo**	
godo	ho	goduto
godi	hai	goduto
gode	ha	goduto
godiamo	abbiamo	goduto
godete	avete	goduto
gọdono	hanno	goduto

Imperfetto	**Trapassato prossimo**	
godevo	avevo	goduto
godevi	avevi	goduto
godeva	aveva	goduto
godevamo	avevamo	goduto
godevate	avevate	goduto
godẹvano	avẹvano	goduto

Passato remoto	**Trapassato remoto**	
godei / -etti	ebbi	goduto
godesti	avesti	goduto
godé / -ette	ebbe	goduto
godemmo	avemmo	goduto
godeste	aveste	goduto
godẹrono / -ẹttero	ẹbbero	goduto

Futuro semplice	**Futuro anteriore**	
godrò	avrò	goduto
godrai	avrai	goduto
godrà	avrà	goduto
godremo	avremo	goduto
godrete	avrete	goduto
godranno	avranno	goduto

CONGIUNTIVO

Presente	**Passato**	
goda	abbia	goduto
goda	abbia	goduto
goda	abbia	goduto
godiamo	abbiamo	goduto
godiate	abbiate	goduto
gọdano	ạbbiano	goduto

Imperfetto	**Trapassato**	
godessi	avessi	goduto
godessi	avessi	goduto
godesse	avesse	goduto
godẹssimo	avẹssimo	goduto
godeste	aveste	goduto
godẹssero	avẹssero	goduto

CONDIZIONALE

Presente	**Passato**	
godrei	avrei	goduto
godresti	avresti	goduto
godrebbe	avrebbe	goduto
godremmo	avremmo	goduto
godreste	avreste	goduto
godrẹbbero	avrẹbbero	goduto

IMPERATIVO

—		*(noi)*	godiamo
(tu)	godi	*(voi)*	godete
(Lei)	goda	*(Loro)*	gọdano

INFINITO

Presente	**Passato**
godere	avere goduto

GERUNDIO

Presente	**Passato**
godendo	avendo goduto

PARTICIPIO

Passato
goduto

muọvere

двигать

-uo- → -o- / -uov- → -oss-

INDICATIVO

Presente	**Passato prossimo**	
muovo	ho	mosso
muovi	hai	mosso
muove	ha	mosso
m(u)oviamo	abbiamo	mosso
m(u)ovete	avete	mosso
muọvono	hanno	mosso

Imperfetto	**Trapassato prossimo**	
m(u)ovevo	avevo	mosso
m(u)ovevi	avevi	mosso
m(u)oveva	aveva	mosso
m(u)ovevamo	avevamo	mosso
m(u)ovevate	avevate	mosso
m(u)ovẹvano	avẹvano	mosso

Passato remoto	**Trapassato remoto**	
mossi	ebbi	mosso
m(u)ovesti	avesti	mosso
mosse	ebbe	mosso
m(u)ovemmo	avemmo	mosso
m(u)oveste	aveste	mosso
mọssero	ẹbbero	mosso

Futuro semplice	**Futuro anteriore**	
m(u)overò	avrò	mosso
m(u)overai	avrai	mosso
m(u)overà	avrà	mosso
m(u)overemo	avremo	mosso
m(u)overete	avrete	mosso
m(u)overanno	avranno	mosso

CONGIUNTIVO

Presente	**Passato**	
muova	abbia	mosso
muova	abbia	mosso
muova	abbia	mosso
m(u)oviamo	abbiamo	mosso
m(u)oviate	abbiate	mosso
muọvano	ạbbiano	mosso

Imperfetto	**Trapassato**	
m(u)ovessi	avessi	mosso
m(u)ovessi	avessi	mosso
m(u)ovesse	avesse	mosso
m(u)ovẹssimo	avẹssimo	mosso
m(u)oveste	aveste	mosso
m(u)ovẹssero	avẹssero	mosso

CONDIZIONALE

Presente	**Passato**	
m(u)overei	avrei	mosso
m(u)overesti	avresti	mosso
m(u)overebbe	avrebbe	mosso
m(u)overemmo	avremmo	mosso
m(u)overeste	avreste	mosso
m(u)overẹbbero	avrẹbbero	mosso

IMPERATIVO

—		*(noi)*	m(u)oviamo
(tu)	muovi	*(voi)*	m(u)ovete
(Lei)	muova	*(Loro)*	muọvano

INFINITO

Presente	**Passato**
muọvere	avere mosso

GERUNDIO

Presente	**Passato**
m(u)ovendo	avendo mosso

PARTICIPIO

Passato
mosso

nuocere

вредить

-c- → **-cci-** перед **-a** и **-o** / **-uoc-** → **-ocqu-**

INDICATIVO

Presente	**Passato prossimo**	
n(u)occio	ho	n(u)ociuto
nuoci	hai	n(u)ociuto
nuoce	ha	n(u)ociuto
n(u)ociamo	abbiamo	n(u)ociuto
n(u)ocete	avete	n(u)ociuto
n(u)occiono	hanno	n(u)ociuto

Imperfetto	**Trapassato prossimo**	
n(u)ocevo	avevo	n(u)ociuto
n(u)ocevi	avevi	n(u)ociuto
n(u)oceva	aveva	n(u)ociuto
n(u)ocevamo	avevamo	n(u)ociuto
n(u)ocevate	avevate	n(u)ociuto
n(u)ocevano	avevano	n(u)ociuto

Passato remoto	**Trapassato remoto**	
nocqui	ebbi	n(u)ociuto
n(u)ocesti	avesti	n(u)ociuto
nocque	ebbe	n(u)ociuto
n(u)ocemmo	avemmo	n(u)ociuto
n(u)oceste	aveste	n(u)ociuto
nocquero	ebbero	n(u)ociuto

Futuro sempl.	**Futuro anteriore**	
n(u)ocerò	avrò	n(u)ociuto
n(u)ocerai	avrai	n(u)ociuto
n(u)ocerà	avrà	n(u)ociuto
n(u)oceremo	avremo	n(u)ociuto
n(u)ocerete	avrete	n(u)ociuto
n(u)oceranno	avranno	n(u)ociuto

CONGIUNTIVO

Presente	**Passato**	
n(u)occia	abbia	n(u)ociuto
n(u)occia	abbia	n(u)ociuto
n(u)occia	abbia	n(u)ociuto
n(u)ociamo	abbiamo	n(u)ociuto
n(u)ociate	abbiate	n(u)ociuto
n(u)occiano	abbiano	n(u)ociuto

Imperfetto	**Trapassato**	
n(u)ocessi	avessi	n(u)ociuto
n(u)ocessi	avessi	n(u)ociuto
n(u)ocesse	avesse	n(u)ociuto
n(u)ocessimo	avessimo	n(u)ociuto
n(u)oceste	aveste	n(u)ociuto
n(u)ocessero	avessero	n(u)ociuto

CONDIZIONALE

Presente	**Passato**	
n(u)ocerei	avrei	n(u)ociuto
n(u)oceresti	avresti	n(u)ociuto
n(u)ocerebbe	avrebbe	n(u)ociuto
n(u)oceremmo	avremmo	n(u)ociuto
n(u)ocereste	avreste	n(u)ociuto
n(u)ocerebbero	avrebbero	n(u)ociuto

IMPERATIVO

—		*(noi)*	n(u)ociamo
(tu)	nuoci	*(voi)*	n(u)ocete
(Lei)	n(u)occia	*(Loro)*	n(u)occiano

INFINITO

Presente	**Passato**
nuocere	avere nuociuto

GERUNDIO

Presente	**Passato**
n(u)ocendo	avendo n(u)ociuto

PARTICIPIO

Passato
n(u)ociuto

parere
казаться

INDICATIVO

Presente	Passato prossimo	
paio	sono	parso
pari	sei	parso
pare	è	parso
paiamo	siamo	parsi
parete	siete	parsi
paiono	sono	parsi

Imperfetto	Trapassato prossimo	
parevo	ero	parso
parevi	eri	parso
pareva	era	parso
parevamo	eravamo	parsi
parevate	eravate	parsi
parevano	erano	parsi

Passato remoto	Trapassato remoto	
parvi	fui	parso
paresti	fosti	parso
parve	fu	parso
paremmo	fummo	parsi
pareste	foste	parsi
parvero	furono	parsi

Futuro semplice	Futuro anteriore	
parrò	sarò	parso
parrai	sarai	parso
parrà	sarà	parso
parremo	saremo	parsi
parrete	sarete	parsi
parranno	saranno	parsi

CONGIUNTIVO

Presente	Passato	
paia	sia	parso
paia	sia	parso
paia	sia	parso
paiamo	siamo	parsi
paiate	siate	parsi
paiano	siano	parsi

Imperfetto	Trapassato	
paressi	fossi	parso
paressi	fossi	parso
paresse	fosse	parso
paressimo	fossimo	parsi
pareste	foste	parsi
paressero	fossero	parsi

CONDIZIONALE

Presente	Passato	
parrei	sarei	parso
parresti	saresti	parso
parrebbe	sarebbe	parso
parremmo	saremmo	parsi
parreste	sareste	parsi
parrebbero	sarebbero	parsi

IMPERATIVO

—	—
—	—
—	—

INFINITO

Presente	Passato
parere	essere parso

GERUNDIO

Presente	Passato
parendo	essendo parso

PARTICIPIO

Passato
parso

piacere

нравиться

-c- → -cc(i)-, -cqu-

INDICATIVO

Presente	**Passato prossimo**	
piaccio	sono	piaciuto
piaci	sei	piaciuto
piace	è	piaciuto
piacciamo	siamo	piaciuti
piacete	siete	piaciuti
piącciono	sono	piaciuti

Imperfetto	**Trapassato prossimo**	
piacevo	ero	piaciuto
piacevi	eri	piaciuto
piaceva	era	piaciuto
piacevamo	eravamo	piaciuti
piacevate	eravate	piaciuti
piacẹvano	ẹrano	piaciuti

Passato remoto	**Trapassato remoto**	
piacqui	fui	piaciuto
piacesti	fosti	piaciuto
piacque	fu	piaciuto
piacemmo	fummo	piaciuti
piaceste	foste	piaciuti
piącquero	fụrono	piaciuti

Futuro semplice	**Futuro anteriore**	
piacerò	sarò	piaciuto
piacerai	sarai	piaciuto
piacerà	sarà	piaciuto
piaceremo	saremo	piaciuti
piacerete	sarete	piaciuti
piaceranno	saranno	piaciuti

CONGIUNTIVO

Presente	**Passato**	
piaccia	sia	piaciuto
piaccia	sia	piaciuto
piaccia	sia	piaciuto
piacciamo	siamo	piaciuti
piacciate	siate	piaciuti
piącciano	sịano	piaciuti

Imperfetto	**Trapassato**	
piacessi	fossi	piaciuto
piacessi	fossi	piaciuto
piacesse	fosse	piaciuto
piacẹssimo	fọssimo	piaciuti
piaceste	foste	piaciuti
piacẹssero	fọssero	piaciuti

CONDIZIONALE

Presente	**Passato**	
piacerei	sarei	piaciuto
piaceresti	saresti	piaciuto
piacerebbe	sarebbe	piaciuto
piaceremmo	saremmo	piaciuti
piacereste	sareste	piaciuti
piacerẹbbero	sarẹbbero	piaciuti

IMPERATIVO

—		*(noi)*	piacciamo
(tu)	piaci	*(voi)*	piacete
(Lei)	piaccia	*(Loro)*	piącciano

INFINITO

Presente	**Passato**
piacere	ẹssere piaciuto

GERUNDIO

Presente	**Passato**
piacendo	essendo piaciuto

PARTICIPIO

Passato
piaciuto

porre

ставить, класть

сокращенная форма глагола **ponere**

INDICATIVO

Presente	**Passato prossimo**
pongo	ho posto
poni	hai posto
pone	ha posto
poniamo	abbiamo posto
ponete	avete posto
pongono	hanno posto

Imperfetto	**Trapassato prossimo**
ponevo	avevo posto
ponevi	avevi posto
poneva	aveva posto
ponevamo	avevamo posto
ponevate	avevate posto
ponevano	avevano posto

Passato remoto	**Trapassato remoto**
posi	ebbi posto
ponesti	avesti posto
pose	ebbe posto
ponemmo	avemmo posto
poneste	aveste posto
posero	ebbero posto

Futuro semplice	**Futuro anteriore**
porrò	avrò posto
porrai	avrai posto
porrà	avrà posto
porremo	avremo posto
porrete	avrete posto
porranno	avranno posto

CONGIUNTIVO

Presente	**Passato**
ponga	abbia posto
ponga	abbia posto
ponga	abbia posto
poniamo	abbiamo posto
poniate	abbiate posto
pongano	abbiano posto

Imperfetto	**Trapassato**
ponessi	avessi posto
ponessi	avessi posto
ponesse	avesse posto
ponessimo	avessimo posto
poneste	aveste posto
ponessero	avessero posto

CONDIZIONALE

Presente	**Passato**
porrei	avrei posto
porresti	avresti posto
porrebbe	avrebbe posto
porremmo	avremmo posto
porreste	avreste posto
porrebbero	avrebbero posto

IMPERATIVO

—	*(noi)* poniamo
(tu) poni	*(voi)* ponete
(Lei) ponga	*(Loro)* pongano

INFINITO

Presente	**Passato**
porre	avere posto

GERUNDIO

Presente	**Passato**
ponendo	avendo posto

PARTICIPIO

Passato
posto

potere

мочь

INDICATIVO

Presente	Passato prossimo	
posso	ho	potuto
puoi	hai	potuto
può	ha	potuto
possiamo	abbiamo	potuto
potete	avete	potuto
possono	hanno	potuto

Imperfetto	Trapassato prossimo	
potevo	avevo	potuto
potevi	avevi	potuto
poteva	aveva	potuto
potevamo	avevamo	potuto
potevate	avevate	potuto
potevano	avevano	potuto

Passato remoto	Trapassato remoto	
potei	ebbi	potuto
potesti	avesti	potuto
poté	ebbe	potuto
potemmo	avemmo	potuto
poteste	aveste	potuto
poterono	ebbero	potuto

Futuro semplice	Futuro anteriore	
potrò	avrò	potuto
potrai	avrai	potuto
potrà	avrà	potuto
potremo	avremo	potuto
potrete	avrete	potuto
potranno	avranno	potuto

CONGIUNTIVO

Presente	Passato	
possa	abbia	potuto
possa	abbia	potuto
possa	abbia	potuto
possiamo	abbiamo	potuto
possiate	abbiate	potuto
possano	abbiano	potuto

Imperfetto	Trapassato	
potessi	avessi	potuto
potessi	avessi	potuto
potesse	avesse	potuto
potessimo	avessimo	potuto
poteste	aveste	potuto
potessero	avessero	potuto

CONDIZIONALE

Presente	Passato	
potrei	avrei	potuto
potresti	avresti	potuto
potrebbe	avrebbe	potuto
potremmo	avremmo	potuto
potreste	avreste	potuto
potrebbero	avrebbero	potuto

IMPERATIVO

—	—
—	—
—	—

INFINITO

Presente	Passato
potere	avere potuto

GERUNDIO

Presente	Passato
potendo	avendo potuto

PARTICIPIO

Passato
potuto

rimanere

оставаться

-n- → -ng-

INDICATIVO

Presente	**Passato prossimo**	
rimango	sono	rimasto
rimani	sei	rimasto
rimane	è	rimasto
rimaniamo	siamo	rimasti
rimanete	siete	rimasti
rimạngono	sono	rimasti

Imperfetto	**Trapassato prossimo**	
rimanevo	ero	rimasto
rimanevi	eri	rimasto
rimaneva	era	rimasto
rimanevamo	eravamo	rimasti
rimanevate	eravate	rimasti
rimanẹvano	ẹrano	rimasti

Passato remoto	**Trapassato remoto**	
rimasi	fui	rimasto
rimanesti	fosti	rimasto
rimase	fu	rimasto
rimanemmo	fummo	rimasti
rimaneste	foste	rimasti
rimạsero	fụrono	rimasti

Futuro semplice	**Futuro anteriore**	
rimarrò	sarò	rimasto
rimarrai	sarai	rimasto
rimarrà	sarà	rimasto
rimarremo	saremo	rimasti
rimarrete	sarete	rimasti
rimarranno	saranno	rimasti

CONGIUNTIVO

Presente	**Passato**	
rimanga	sia	rimasto
rimanga	sia	rimasto
rimanga	sia	rimasto
rimaniamo	siamo	rimasti
rimaniate	siate	rimasti
rimạngano	ṣiano	rimasti

Imperfetto	**Trapassato**	
rimanessi	fossi	rimasto
rimanessi	fossi	rimasto
rimanesse	fosse	rimasto
rimanẹssimo	fọssimo	rimasti
rimaneste	foste	rimasti
rimanẹssero	fọssero	rimasti

CONDIZIONALE

Presente	**Passato**	
rimarrei	sarei	rimasto
rimarresti	saresti	rimasto
rimarrebbe	sarebbe	rimasto
rimarremmo	saremmo	rimasti
rimaneste	sareste	rimasti
rimarrẹbbero	sarẹbbero	rimasti

IMPERATIVO

—		*(noi)*	rimaniamo
(tu)	rimani	*(voi)*	rimanete
(Lei)	rimanga	*(Loro)*	rimạngano

INFINITO

Presente	**Passato**
rimanere	ẹssere rimasto

GERUNDIO

Presente	**Passato**
rimanendo	essendo rimasto

PARTICIPIO

Passato
rimasto

sapere

знать, уметь

INDICATIVO

Presente	Passato prossimo	
so	ho	saputo
sai	hai	saputo
sa	ha	saputo
sappiamo	abbiamo	saputo
sapete	avete	saputo
sanno	hanno	saputo

Imperfetto	Trapassato prossimo	
sapevo	avevo	saputo
sapevi	avevi	saputo
sapeva	aveva	saputo
sapevamo	avevamo	saputo
sapevate	avevate	saputo
sapevano	avevano	saputo

Passato remoto	Trapassato remoto	
seppi	ebbi	saputo
sapesti	avesti	saputo
seppe	ebbe	saputo
sapemmo	avemmo	saputo
sapeste	aveste	saputo
seppero	ebbero	saputo

Futuro semplice	Futuro anteriore	
saprò	avrò	saputo
saprai	avrai	saputo
saprà	avrà	saputo
sapremo	avremo	saputo
saprete	avrete	saputo
sapranno	avranno	saputo

CONGIUNTIVO

Presente	Passato	
sappia	abbia	saputo
sappia	abbia	saputo
sappia	abbia	saputo
sappiamo	abbiamo	saputo
sappiate	abbiate	saputo
sappiano	abbiano	saputo

Imperfetto	Trapassato	
sapessi	avessi	saputo
sapessi	avessi	saputo
sapesse	avesse	saputo
sapessimo	avessimo	saputo
sapeste	aveste	saputo
sapessero	avessero	saputo

CONDIZIONALE

Presente	Passato	
saprei	avrei	saputo
sapresti	avresti	saputo
saprebbe	avrebbe	saputo
sapremmo	avremmo	saputo
sapreste	avreste	saputo
saprebbero	avrebbero	saputo

IMPERATIVO

—		*(noi)*	sappiamo
(tu)	sappi	*(voi)*	sappiate
(Lei)	sappia	*(Loro)*	sappiano

INFINITO

Presente	Passato
sapere	avere saputo

GERUNDIO

Presente	Passato
sapendo	avendo saputo

PARTICIPIO

Passato
saputo

scęgliere

выбирать

-gli- → -lg-, -ls- / -gli- + -i- → -gli-

INDICATIVO

Presente	**Passato prossimo**	
scelgo	ho	scelto
scegli	hai	scelto
sceglie	ha	scelto
scegliamo	abbiamo	scelto
scegliete	avete	scelto
scęlgono	hanno	scelto

Imperfetto	**Trapassato prossimo**	
sceglievo	avevo	scelto
sceglievi	avevi	scelto
scegliева	aveva	scelto
sceglievamo	avevamo	scelto
sceglievate	avevate	scelto
scegliẹvano	aveẹvano	scelto

Passato remoto	**Trapassato remoto**	
scelsi	ebbi	scelto
scegliesti	avesti	scelto
scelse	ebbe	scelto
scegliemmo	avemmo	scelto
sceglieste	aveste	scelto
scęlsero	ębbero	scelto

Futuro semplice	**Futuro anteriore**	
sceglierò	avrò	scelto
sceglierai	avrai	scelto
sceglierà	avrà	scelto
scegliereremo	avremo	scelto
sceglierete	avrete	scelto
scegliеranno	avranno	scelto

CONGIUNTIVO

Presente	**Passato**	
scelga	abbia	scelto
scelga	abbia	scelto
scelga	abbia	scelto
scegliamo	abbiamo	scelto
scegliate	abbiate	scelto
scęlgano	abbiano	scelto

Imperfetto	**Trapassato**	
scegliessi	avessi	scelto
scegliessi	avessi	scelto
scegliesse	avesse	scelto
scegliẹssimo	aveẹssimo	scelto
sceglieste	aveste	scelto
scegliẹssero	aveẹssero	scelto

CONDIZIONALE

Presente	**Passato**	
sceglierei	avrei	scelto
scegliereste	avresti	scelto
scegliebbe	avrebbe	scelto
scglieremmo	avremmo	scelto
scegliereste	avreste	scelto
scegliereębbero	avrębbero	scelto

IMPERATIVO

—		*(noi)*	scegliamo
(tu)	scegli	*(voi)*	scegliete
(Lei)	scelga	*(Loro)*	scęlgano

INFINITO

Presente	**Passato**
scegliere	avere scelto

GERUNDIO

Presente	**Passato**
scegliendo	avendo scelto

PARTICIPIO

Passato
scelto

scuọtere

трясти

-uo- → -o-

Чаще употребляются правильные формы (**-uo-**).

INDICATIVO

Presente	**Passato prossimo**	
scuoto	ho	scosso
scuoti	hai	scosso
scuote	ha	scosso
sc(u)otiamo	abbiamo	scosso
sc(u)otete	avete	scosso
scuọtono	hanno	scosso

Imperfetto	**Trapassato prossimo**	
sc(u)otevo	avevo	scosso
sc(u)otevi	avevi	scosso
sc(u)oteva	aveva	scosso
sc(u)otevamo	avevamo	scosso
sc(u)otevate	avevate	scosso
sc(u)otẹvano	avẹvano	scosso

Passato remoto	**Trapassato remoto**	
scossi	ebbi	scosso
sc(u)otesti	avesti	scosso
scosse	ebbe	scosso
sc(u)otemmo	avemmo	scosso
sc(u)oteste	aveste	scosso
scọssero	ẹbbero	scosso

Futuro semplice	**Futuro anteriore**	
sc(u)oterò	avrò	scosso
sc(u)oterai	avrai	scosso
sc(u)oterà	avrà	scosso
sc(u)oteremo	avremo	scosso
sc(u)oterete	avrete	scosso
sc(u)oteranno	avranno	scosso

CONGIUNTIVO

Presente	**Passato**	
scuota	abbia	scosso
scuota	abbia	scosso
scuota	abbia	scosso
sc(u)otiamo	abbiamo	scosso
sc(u)otiate	abbiate	scosso
scuọtano	ạbbiano	scosso

Imperfetto	**Trapassato**	
sc(u)otessi	avessi	scosso
sc(u)otessi	avessi	scosso
sc(u)otesse	avesse	scosso
sc(u)otẹssimo	avẹssimo	scosso
sc(u)oteste	aveste	scosso
sc(u)otẹssero	avẹssero	scosso

CONDIZIONALE

Presente	**Passato**	
sc(u)oterei	avrei	scosso
sc(u)oteresti	avresti	scosso
sc(u)oterebbe	avrebbe	scosso
sc(u)oteremmo	avremmo	scosso
sc(u)otereste	avreste	scosso
sc(u)oterẹbbero	avrẹbbero	scosso

IMPERATIVO

—		*(noi)*	sc(u)otiamo
(tu)	scuoti	*(voi)*	sc(u)otete
(Lei)	scuota	*(Loro)*	scuọtano

INFINITO

Presente	**Passato**
scuọtere	avere scosso

GERUNDIO

Presente	**Passato**
sc(u)otendo	avendo scosso

PARTICIPIO

Passato
scosso

sedere

сидеть

-e- → -ie-

INDICATIVO

Presente	**Passato prossimo**	
siedo / seggo	sono	seduto
siedi	sei	seduto
siede	è	seduto
sediamo	siamo	seduti
sedete	siete	seduti
siedono / seggono	sono	seduti

Imperfetto	**Trapassato prossimo**	
sedevo	ero	seduto
sedevi	eri	seduto
sedeva	era	seduto
sedevamo	eravamo	seduti
sedevate	eravate	seduti
sedevano	erano	seduti

Passato remoto	**Trapassato remoto**	
sedei / -etti	fui	seduto
sedesti	fosti	seduto
sedé / -ette	fu	seduto
sedemmo	fummo	seduti
sedeste	foste	seduti
sederono / -ettero	furono	seduti

Futuro semplice	**Futuro anteriore**	
s(i)ederò	sarò	seduto
s(i)ederai	sarai	seduto
s(i)ederà	sarà	seduto
s(i)ederemo	saremo	seduti
s(i)ederete	sarete	seduti
s(i)ederanno	saranno	seduti

CONGIUNTIVO

Presente	**Passato**	
sieda / segga	sia	seduto
sieda / segga	sia	seduto
sieda / segga	sia	seduto
sediamo	siamo	seduti
sediate	siate	seduti
siedano / seggano	siano	seduti

Imperfetto	**Trapassato**	
sedessi	fossi	seduto
sedessi	fossi	seduto
sedesse	fosse	seduto
sedessimo	fossimo	seduti
sedeste	foste	seduti
sedessero	fossero	seduti

CONDIZIONALE

Presente	**Passato**	
s(i)ederei	sarei	seduto
s(i)ederesti	saresti	seduto
s(i)ederebbe	sarebbe	seduto
s(i)ederemmo	saremmo	seduti
s(i)edereste	sareste	seduti
s(i)ederebbero	sarebbero	seduti

IMPERATIVO

—		*(noi)*	sediamo
(tu)	siedi	*(voi)*	sedete
(Lei)	sieda / segga	*(Loro)*	siedano / seggano

INFINITO

Presente	**Passato**
sedere	essere seduto

GERUNDIO

Presente	**Passato**
sedendo	essendo seduto

PARTICIPIO

Passato
seduto

spęgnere

выключать

-gn- → -ng-

INDICATIVO

Presente	**Passato prossimo**	
spengo	ho	spento
spegni	hai	spento
spegne	ha	spento
spegniamo	abbiamo	spento
spegnete	avete	spento
spęngono	hanno	spento

Imperfetto	**Trapassato prossimo**	
spegnevo	avevo	spento
spegnevi	avevi	spento
spegneva	aveva	spento
spegnevamo	avevamo	spento
spegnevate	avevate	spento
spegnęvano	avęvano	spento

Passato remoto	**Trapassato remoto**	
spensi	ebbi	spento
spegnesti	avesti	spento
spense	ebbe	spento
spegnemmo	avemmo	spento
spegneste	aveste	spento
spęnsero	ębbero	spento

Futuro semplice	**Futuro anteriore**	
spegnerò	avrò	spento
spegnerai	avrai	spento
spegnerà	avrà	spento
spegneremo	avremo	spento
spegnerete	avrete	spento
spegneranno	avranno	spento

CONGIUNTIVO

Presente	**Passato**	
spenga	abbia	spento
spenga	abbia	spento
spenga	abbia	spento
spegnamo	abbiamo	spento
spegniate	abbiate	spento
spęngano	ąbbiano	spento

Imperfetto	**Trapassato**	
spegnessi	avessi	spento
spegnessi	avessi	spento
spegnesse	avesse	spento
spegnęssimo	avęssimo	spento
spegneste	aveste	spento
spegnęssero	avęssero	spento

CONDIZIONALE

Presente	**Passato**	
spegnerei	avrei	spento
spegneresti	avresti	spento
spegnerebbe	avrebbe	spento
spegneremmo	avremmo	spento
spegnereste	avreste	spento
spegnerębbero	avrębbero	spento

IMPERATIVO

—		*(noi)*	spegniamo
(tu)	spegni	*(voi)*	spegnete
(Lei)	spenga	*(Loro)*	spęngano

INFINITO

Presente	**Passato**
spęgnere	avere spento

GERUNDIO

Presente	**Passato**
spegnendo	avendo spento

PARTICIPIO

Passato
spento

tacere

молчать, утаивать

-c- → -cc(i)-, -cqu-

INDICATIVO

Presente	**Passato prossimo**	
taccio	ho	taciuto
taci	hai	taciuto
tace	ha	taciuto
tac(c)iamo	abbiamo	taciuto
tacete	avete	taciuto
tạcciono	hanno	taciuto

Imperfetto	**Trapassato prossimo**	
tacevo	avevo	taciuto
tacevi	avevi	taciuto
taceva	aveva	taciuto
tacevamo	avevamo	taciuto
tacevate	avevate	taciuto
tacẹvano	avẹvano	taciuto

Passato remoto	**Trapassato remoto**	
tacqui	ebbi	taciuto
tacesti	avesti	taciuto
tacque	ebbe	taciuto
tacemmo	avemmo	taciuto
taceste	aveste	taciuto
tạcquero	ẹbbero	taciuto

Futuro semplice	**Futuro anteriore**	
tacerò	avrò	taciuto
tacerai	avrai	taciuto
tacerà	avrà	taciuto
taceremo	avremo	taciuto
tacerete	avrete	taciuto
taceranno	avranno	taciuto

CONGIUNTIVO

Presente	**Passato**	
taccia	abbia	taciuto
taccia	abbia	taciuto
taccia	abbia	taciuto
tac(c)iamo	abbiamo	taciuto
tac(c)iate	abbiate	taciuto
tạcciano	abbiano	taciuto

Imperfetto	**Trapassato**	
tacessi	avessi	taciuto
tacessi	avessi	taciuto
tacessi	avesse	taciuto
tacẹssimo	avẹssimo	taciuto
taceste	aveste	taciuto
tacẹssero	avẹssero	taciuto

CONDIZIONALE

Presente	**Passato**	
tacerei	avrei	taciuto
taceresti	avresti	taciuto
tacerebbe	avrebbe	taciuto
taceremmo	avremmo	taciuto
tacereste	avreste	taciuto
tacerẹbbero	avrẹbbero	taciuto

IMPERATIVO

—		*(noi)*	tac(c)iamo
(tu)	taci	*(voi)*	tacete
(Lei)	taccia	*(Loro)*	tạcciano

INFINITO

Presente	**Passato**
tacere	avere taciuto

GERUNDIO

Presente	**Passato**
tacendo	avendo taciuto

PARTICIPIO

Passato
taciuto

tenere

держать

INDICATIVO

Presente	**Passato prossimo**	
tengo	ho	tenuto
tieni	hai	tenuto
tiene	ha	tenuto
teniamo	abbiamo	tenuto
tenete	avete	tenuto
tẹngono	hanno	tenuto

Imperfetto	**Trapassato prossimo**	
tenevo	avevo	tenuto
tenevi	avevi	tenuto
teneva	aveva	tenuto
tenevamo	avevamo	tenuto
tenevate	avevate	tenuto
teneṿano	aveṿano	tenuto

Passato remoto	**Trapassato remoto**	
tenni	ebbi	tenuto
tenesti	avesti	tenuto
tenne	ebbe	tenuto
tenemmo	avemmo	tenuto
teneste	aveste	tenuto
tẹnnero	ẹbbero	tenuto

Futuro semplice	**Futuro anteriore**	
terrò	avrò	tenuto
terrai	avrai	tenuto
terrà	avrà	tenuto
terremo	avremo	tenuto
terrete	avrete	tenuto
terranno	avranno	tenuto

CONGIUNTIVO

Presente	**Passato**	
tenga	abbia	tenuto
tenga	abbia	tenuto
tenga	abbia	tenuto
teniamo	abbiamo	tenuto
teniate	abbiate	tenuto
tẹngano	ạbbiano	tenuto

Imperfetto	**Trapassato**	
tenessi	avessi	tenuto
tenessi	avessi	tenuto
tenesse	avesse	tenuto
tenẹssimo	aveṣsimo	tenuto
teneste	aveste	tenuto
tenẹssero	aveṣsero	tenuto

CONDIZIONALE

Presente	**Passato**	
terrei	avrei	tenuto
terresti	avresti	tenuto
terrebbe	avrebbe	tenuto
terremmo	avremmo	tenuto
terreste	avreste	tenuto
terrẹbbero	avrẹbbero	tenuto

IMPERATIVO

—		*(noi)*	teniamo
(tu)	tieni	*(voi)*	tenete
(Lei)	tenga	*(Loro)*	tẹngano

INFINITO

Presente	**Passato**
tenere	avere tenuto

GERUNDIO

Presente	**Passato**
tenendo	avendo tenuto

PARTICIPIO

Passato
tenuto

trarre

тянуть, вытягивать

сокращенная форма глагола **traere**

INDICATIVO

Presente	**Passato prossimo**	
traggo	ho	tratto
trai	hai	tratto
trae	ha	tratto
traiamo	abbiamo	tratto
traete	avete	tratto
tràggono	hanno	tratto

Imperfetto	**Trapassato prossimo**	
traevo	avevo	tratto
traevi	avevi	tratto
traeva	aveva	tratto
traevamo	avevamo	tratto
traevate	avevate	tratto
traèvano	avèvano	tratto

Passato remoto	**Trapassato remoto**	
trassi	ebbi	tratto
traesti	avesti	tratto
trasse	ebbe	tratto
traemmo	avemmo	tratto
traeste	aveste	tratto
tràssero	èbbero	tratto

Futuro semplice	**Futuro anteriore**	
trarrò	avrò	tratto
trarrai	avrai	tratto
trarrà	avrà	tratto
trarremo	avremo	tratto
trarrete	avrete	tratto
trarranno	avranno	tratto

CONGIUNTIVO

Presente	**Passato**	
tragga	abbia	tratto
tragga	abbia	tratto
tragga	abbia	tratto
traiamo	abbiamo	tratto
traiate	abbiate	tratto
tràggano	abbiano	tratto

Imperfetto	**Trapassato**	
traessi	avessi	tratto
traessi	avessi	tratto
traesse	avesse	tratto
traèssimo	avèssimo	tratto
traeste	aveste	tratto
traèssero	avèssero	tratto

CONDIZIONALE

Presente	**Passato**	
trarrei	avrei	tratto
trarresti	avresti	tratto
trarrebbe	avrebbe	tratto
trarremmo	avremmo	tratto
trarreste	avreste	tratto
trarrèbbero	avrèbbero	tratto

IMPERATIVO

—		*(noi)*	traiamo
(tu)	trai	*(voi)*	traete
(Lei)	tragga	*(Loro)*	tràggano

INFINITO

Presente	**Passato**
trarre	avere tratto

GERUNDIO

Presente	**Passato**
traendo	avendo tratto

PARTICIPIO

Passato
tratto

valere

стоить, считаться

INDICATIVO

Presente	Passato prossimo	
valgo	sono	valso
vali	sei	valso
vale	è	valso
valiamo	siamo	valsi
valete	siete	valsi
vạlgono	sono	valsi

Imperfetto	Trapassato prossimo	
valevo	ero	valso
valevi	eri	valso
valeva	era	valso
valevamo	eravamo	valsi
valevate	eravate	valsi
valẹvano	ẹrano	valsi

Passato remoto	Trapassato remoto	
valsi	fui	valso
valesti	fosti	valso
valse	fu	valso
valemmo	fummo	valsi
valeste	foste	valsi
vạlsero	fụrono	valsi

Futuro semplice	Futuro anteriore	
varrò	sarò	valso
varrai	sarai	valso
varrà	sarà	valso
varremo	saremo	valsi
varrete	sarete	valsi
varranno	saranno	valsi

CONGIUNTIVO

Presente	Passato	
valga	sia	valso
valga	sia	valso
valga	sia	valso
valiamo	siamo	valsi
valiate	siate	valsi
vạlgano	sịano	valsi

Imperfetto	Trapassato	
valessi	fossi	valso
valessi	fossi	valso
valesse	fosse	valso
valẹssimo	fọssimo	valsi
valeste	foste	valsi
valẹssero	fọssero	valsi

CONDIZIONALE

Presente	Passato	
varrei	sarei	valso
varresti	saresti	valso
varrebbe	sarebbe	valso
varremmo	saremmo	valsi
varreste	sareste	valsi
varrẹbbero	sarẹbbero	valsi

IMPERATIVO

—		*(noi)*	valiamo
(tu)	vali	*(voi)*	valete
(Lei)	valga	*(Loro)*	vạlgano

INFINITO

Presente	Passato
valere	ẹssere valso

GERUNDIO

Presente	Passato
valendo	essendo valso

PARTICIPIO

Passato
valso

vedere
видеть

INDICATIVO

Presente	**Passato prossimo**
vedo	ho visto
vedi	hai visto
vede	ha visto
vediamo	abbiamo visto
vedete	avete visto
vẹdono	hanno visto

Imperfetto	**Trapassato prossimo**
vedevo	avevo visto
vedevi	avevi visto
vedeva	aveva visto
vedevamo	avevamo visto
vedevate	avevate visto
vedẹvano	avẹvano visto

Passato remoto	**Trapassato remoto**
vidi	ebbi visto
vedesti	avesti visto
vide	ebbe visto
vedemmo	avemmo visto
vedeste	aveste visto
vịdero	ẹbbero visto

Futuro semplice	**Futuro anteriore**
vedrò	avrò visto
vedrai	avrai visto
vedrà	avrà visto
vedremo	avremo visto
vedrete	avrete visto
vedranno	avranno visto

CONGIUNTIVO

Presente	**Passato**
veda	abbia visto
veda	abbia visto
veda	abbia visto
vediamo	abbiamo visto
vediate	abbiate visto
vẹdano	abbiano visto

Imperfetto	**Trapassato**
vedessi	avessi visto
vedessi	avessi visto
vedesse	avesse visto
vedẹssimo	avẹssimo visto
vedeste	aveste visto
vedẹssero	avẹssero visto

CONDIZIONALE

Presente	**Passato**
vedrei	avrei visto
vedresti	avresti visto
vedrebbe	avrebbe visto
vedremmo	avremmo visto
vedreste	avreste visto
vedrẹbbero	avrẹbbero visto

IMPERATIVO

—	*(noi)* vediamo
(tu) vedi	*(voi)* vedete
(Lei) veda	*(Loro)* vẹdano

INFINITO

Presente	**Passato**
vedere	avere visto

GERUNDIO

Presente	**Passato**
vedendo	avendo visto

PARTICIPIO

Passato
visto / veduto

vịvere

жить

-v- → -ss-

INDICATIVO

Presente	**Passato prossimo**	
vivo	ho	vissuto
vivi	hai	vissuto
vive	ha	vissuto
viviamo	abbiamo	vissuto
vivete	avete	vissuto
vịvono	hanno	vissuto

Imperfetto	**Trapassato prossimo**	
vivevo	avevo	vissuto
vivevi	avevi	vissuto
viveva	aveva	vissuto
vivevamo	avevamo	vissuto
vivevate	avevate	vissuto
vivẹvano	avẹvano	vissuto

Passato remoto	**Trapassato remoto**	
vịssi	ebbi	vissuto
vivesti	avesti	vissuto
visse	ebbe	vissuto
vivemmo	avemmo	vissuto
viveste	aveste	vissuto
vịssero	ẹbbero	vissuto

Futuro semplice	**Futuro anteriore**	
vivrò	avrò	vissuto
vivrai	avrai	vissuto
vivrà	avrà	vissuto
vivremo	avremo	vissuto
vivrete	avrete	vissuto
vivranno	avranno	vissuto

CONGIUNTIVO

Presente	**Passato**	
viva	abbia	vissuto
viva	abbia	vissuto
viva	abbia	vissuto
viviamo	abbiamo	vissuto
viviate	abbiate	vissuto
vịvano	ạbbiano	vissuto

Imperfetto	**Trapassato**	
vivessi	avessi	vissuto
vivessi	avessi	vissuto
vivesse	avesse	vissuto
vivẹssimo	avẹssimo	vissuto
viveste	aveste	vissuto
vivẹssero	avẹssero	vissuto

CONDIZIONALE

Presente	**Passato**	
vivrei	avrei	vissuto
vivresti	avresti	vissuto
vivrebbe	avrebbe	vissuto
vivremmo	avremmo	vissuto
vivreste	avreste	vissuto
vivrẹbbero	avrẹbbero	vissuto

IMPERATIVO

—		*(noi)*	viviamo
(tu)	vivi	*(voi)*	vivete
(Lei)	viva	*(Loro)*	vịvano

INFINITO

Presente	**Passato**
vịvere	avere vissuto

GERUNDIO

Presente	**Passato**
vivendo	avendo vissuto

PARTICIPIO

Passato
vissuto

volere

хотеть

INDICATIVO

Presente	Passato prossimo	
voglio	ho	voluto
vuoi	hai	voluto
vuole	ha	voluto
vogliamo	abbiamo	voluto
volete	avete	voluto
vogliono	hanno	voluto

Imperfetto	Trapassato prossimo	
volevo	avevo	voluto
volevi	avevi	voluto
voleva	aveva	voluto
volevamo	avevamo	voluto
volevate	avevate	voluto
volevano	avevano	voluto

Passato remoto	Trapassato remoto	
volli	ebbi	voluto
volesti	avesti	voluto
volle	ebbe	voluto
volemmo	avemmo	voluto
voleste	aveste	voluto
vollero	ebbero	voluto

Futuro semplice	Futuro anteriore	
vorrò	avrò	voluto
vorrai	avrai	voluto
vorrà	avrà	voluto
vorremo	avremo	voluto
vorrete	avrete	voluto
vorranno	avranno	voluto

CONGIUNTIVO

Presente	Passato	
voglia	abbia	voluto
voglia	abbia	voluto
voglia	abbia	voluto
vogliamo	abbiamo	voluto
vogliate	abbiate	voluto
vogliano	abbiano	voluto

Imperfetto	Trapassato	
volessi	avessi	voluto
volessi	avessi	voluto
volesse	avesse	voluto
volessimo	avessimo	voluto
voleste	aveste	voluto
volessero	avessero	voluto

CONDIZIONALE

Presente	Passato	
vorrei	avrei	voluto
vorresti	avresti	voluto
vorrebbe	avrebbe	voluto
vorremmo	avremmo	voluto
vorreste	avreste	voluto
vorrebbero	avrebbero	voluto

IMPERATIVO

—		*(noi)*	vogliamo
(tu)	vogli	*(voi)*	vogliate
(Lei)	voglia	*(Loro)*	vogliano

INFINITO

Presente	Passato
volere	avere voluto

GERUNDIO

Presente	Passato
volendo	avendo voluto

PARTICIPIO

Passato
voluto

Глаголы II спряжения с неправильными формами *Passato remoto* и/или *Participio*

< + E > = данный глагол образует сложные времена с *essere*
< + E / A > = данный глагол образует сложные времена с *essere* или *avere*
Все остальные глаголы образуют сложные временные формы с *avere*.

№	Глагол	Passato remoto		Participio
49	affịgere вывешивать	affisi	affiggemmo	affisso
		affiggesti	affiggesto	
		affisse	affịssero	
50	ạrdere гореть	arsi	ardemmo	arso
		ardesti	ardeste	
		arse	ạrsero	< + E/A >
51	assọlvere оправдывать	assolsi	assolvemmo	assolto
		assolvesti	assolveste	
		assolse	assọlsero	
52	assụmere принимать на себя	assunsi	assumemmo	assunto
		assumesti	assumeste	
		assunse	assụnsero	
53	assụrgere подниматься	assursi	assurgemmo	assurto
		assurgesti	assurgeste	
		assurse	assụrsero	< + E >
54	concẹdere предоставлять	concessi	concedemmo	concesso
		concedesti	concedeste	
		concesse	concẹssero	

55 **conoscere** быть знакомым	**Passato remoto** conobbi conoscemmo conoscesti conosceste conobbe conobbero	**Participio** conosciuto
56 **contundere** контузить	**Passato remoto** contusi contundemmo contundesti contundeste contuse contusero	**Participio** contuso
57 **correre** бежать	**Passato remoto** corsi corremmo corresti correste corse corsero	**Participio** corso < + E/A >
58 **crescere** расти	**Passato remoto** crebbi crescemmo crescesti cresceste crebbe crebbero	**Participio** cresciuto < + E/A >
59 **discutere** обсуждать	**Passato remoto** discussi discutemmo discutesti discuteste discusse discussero	**Participio** discusso
60 **dissuadere** разубеждать	**Passato remoto** dissuasi disuademmo dissuadesti dissuadeste dissuase dissuasero	**Participio** dissuaso
61 **distinguere** отличать	**Passato remoto** distinsi distinguemmo distinguesti distingueste distinse distinsero	**Participio** distinto

62 **emẹrgere** выделяться	**Passato remoto** emersi — emergemmo emergesti — emergeste emerse — emẹrsero	**Participio** emerso < + E >
63 **ẹrgere** поднимать	**Passato remoto** ersi — ergemmo ergesti — ergeste erse — ẹrsero	**Participio** erto
64 **erịgere** возвигать	**Passato remoto** eressi — erigemmo erigesti — erigeste eresse — ereṣsero	**Participio** eretto
65 **espạndere** распространять	**Passato remoto** espansi — espandemmo espandesti — espandeste espanse — espạnsero	**Participio** espanso
66 **espẹllere** выгонять	**Passato remoto** espulsi — espellemmo espellesti — espelleste espulse — espụlsero	**Participio** espulso
67 **espṛimere** выражать	**Passato remoto** espressi — esprimemmo esprimesti — esprimeste espresse — espṛessero	**Participio** espresso
68 **fịggere** вбивать	**Passato remoto** fissi — figgemmo figgesti — figgeste fisse — fịssero	**Participio** fitto

69 **fịngere** симулировать	**Passato remoto** finsi fingemmo fingesti fingeste finse fịnsero	**Participio** finto
70 **fọndere** расплавлять	**Passato remoto** fusi fondemmo fondesti fondeste fuse fụsero	**Participio** fuso
71 **frạngere** ломаться	**Passato remoto** fransi frangemmo frangesti frangeste franse frạnsero	**Participio** franto
72 **fụngere** исполнять обязанности	**Passato remoto** funsi fungemmo fungesti fungeste funse fụnsero	**Participio** funto
73 **giụngere** прибывать	**Passato remoto** giunsi giungemmo giungesti giungeste giunse giụnsero	**Participio** giunto < + E >
74 **indụlgere** прощать	**Passato remoto** indulsi indulgemmo indulgesti indulgeste indulse indụlsero	**Participio** indulto
75 **invạdere** захватывать	**Passato remoto** invasi invademmo invadesti invadeste invase invạsero	**Participio** invaso

76 **lẹggere** читать	**Passato remoto** lessi — leggemmo leggesti — leggeste lesse — lẹssero	**Participio** letto
77 **mẹttere** класть, ставить	**Passato remoto** misi — mettemmo mettesti — metteste mise — mịsero	**Participio** messo
78 **mọrdere** кусать	**Passato remoto** morsi — mordemmo mordesti — mordeste morse — mọrsero	**Participio** morso
79 **nạscere** рождаться	**Passato remoto** nacqui — nascemmo nascesti — nasceste nacque — nạcquero	**Participio** nato < + E >
80 **pẹrdere** терять	**Passato remoto** persi/perdei/-etti — perdemmo perdesti — perdeste perse/perdé/-ette — pẹrsero/ perderono/-ettero	**Participio** perso / perduto
81 **piạngere** плакать	**Passato remoto** piansi — piangemmo piangesti — piangeste pianse — piạnsero	**Participio** pianto
82 **piọvere** идти, лить (о дожде)	**Passato remoto** — — — — — — piovve — —	**Participio** piovuto < + E/A >

83 **prẹndere** брать	**Passato remoto** presi — prendemmo prendesti — prendeste prese — prẹsero	**Participio** preso
84 **redịgere** редактировать, составлять	**Passato remoto** redassi — redigemmo redigesti — redigeste redasse — redạssero	**Participio** redatto
85 **redịmere** освобождать	**Passato remoto** redensi — redimemmo redimesti — redimeste redense — redẹnsero	**Participio** redento
86 **resịstere** сопротивляться	**Passato remoto** resistei / -etti — resistemmo resistesti — resisteste resisté / -ette — resistẹrono / -ẹttero	**Participio** resistito
87 **rịdere** смеяться	**Passato remoto** risi — ridemmo ridesti — rideste rise — rịsero	**Participio** riso
88 **riflẹttere** размышлять	**Passato remoto** riflessi / riflettei — riflettemmo riflettesti — rifletteste riflesse — riflẹssero	**Participio** riflesso / riflettuto
89 **rispọndere** отвечать	**Passato remoto** risposi — rispondemmo rispondesti — rispondeste rispose — rispọsero	**Participio** risposto

90 **ro̩dere** грызть	**Passato remoto** rosi — rodemmo rodesti — rodeste rose — ro̩sero	**Participio** roso
91 **ro̩mpere** разбивать	**Passato remoto** ruppi — rompemmo rompesti — rompeste ruppe — ru̩ppero	**Participio** rotto
92 **sci̩ndere** разделять	**Passato remoto** scissi — scindemmo scindesti — scindeste scisse — sci̩ssero	**Participio** scisso
93 **scri̩vere** писать	**Passato remoto** scrissi — scrivemmo scrivesti — scriveste scrisse — scri̩ssero	**Participio** scritto
94 **so̩rgere** восходить	**Passato remoto** sorsi — sorgemmo sorgesti — sorgeste sorse — so̩rsero	**Participio** sorto < + E >
95 **spa̩rgere** разбрасывать	**Passato remoto** sparsi — spargemmo spargesti — spargeste sparse — spa̩rsero	**Participio** sparso
96 **stri̩ngere** стягивать	**Passato remoto** strinsi — stringemmo stringesti — stringeste strinse — stri̩nsero	**Participio** stretto

97 **struggere** топить	**Passato remoto** strussi struggemmo struggesti struggeste strusse strussero	**Participio** strutto
98 **torcere** скручивать	**Passato remoto** torsi torcemmo torcesti torceste torse torsero	**Participio** torto
99 **vincere** выигрывать	**Passato remoto** vinsi vincemmo vincesti vinceste vinse vinsero	**Participio** vinto
100 **volgere** поворачивать	**Passato remoto** volsi volgemmo volgesti volgeste volse volsero	**Participio** volto

sentire

слышать, чувствовать

правильный глагол

INDICATIVO

Presente		Passato prossimo	
sento	ho		sentito
senti	hai		sentito
sente	ha		sentito
sentiamo	abbiamo		sentito
sentite	avete		sentito
sentono	hanno		sentito

Imperfetto	Trapassato prossimo	
sentivo	avevo	sentito
sentivi	avevi	sentito
sentiva	aveva	sentito
sentivamo	avevamo	sentito
sentivate	avevate	sentito
sentivano	avevano	sentito

Passato remoto	Trapassato remoto	
sentii	ebbi	sentito
sentisti	avesti	sentito
sentì	ebbe	sentito
sentimmo	avemmo	sentito
sentiste	aveste	sentito
sentirono	ebbero	sentito

Futuro semplice	Futuro anteriore	
sentirò	avrò	sentito
sentirai	avrai	sentito
sentirà	avrà	sentito
sentiremo	avremo	sentito
sentirete	avrete	sentito
sentiranno	avranno	sentito

CONGIUNTIVO

Presente	Passato	
senta	abbia	sentito
senta	abbia	sentito
senta	abbia	sentito
sentiamo	abbiamo	sentito
sentiate	abbiate	sentito
sentano	abbiano	sentito

Imperfetto	Trapassato	
sentissi	avessi	sentito
sentissi	avessi	sentito
sentisse	avesse	sentito
sentissimo	avessimo	sentito
sentiste	aveste	sentito
sentissero	avessero	sentito

CONDIZIONALE

Presente	Passato	
sentirei	avrei	sentito
sentiresti	avresti	sentito
sentirebbe	avrebbe	sentito
sentiremmo	avremmo	sentito
sentireste	avreste	sentito
sentirebbero	avrebbero	sentito

IMPERATIVO

—		*(noi)*	sentiamo
(tu)	senti	*(voi)*	sentite
(Lei)	senta	*(Loro)*	sentano

INFINITO

Presente	Passato
sentire	avere sentito

GERUNDIO

Presente	Passato
sentendo	avendo sentito

PARTICIPIO

Passato
sentito

apparire
появляться

INDICATIVO

Presente	Passato prossimo	
appaio / apparisco	sono	apparso
appari / apparisci	sei	apparso
appare / apparisce	è	apparso
appariamo	siamo	apparsi
apparite	siete	apparsi
appaiono / appariscono	sono	apparsi

Imperfetto	Trapassato prossimo	
apparivo	ero	apparso
apparivi	eri	apparso
appariva	era	apparso
apparivamo	eravamo	apparsi
apparivate	eravate	apparsi
apparivano	erano	apparsi

Passato remoto	Trapassato remoto	
apparii / -arsi / -arvi	fui	apparso
apparisti	fosti	apparso
apparì / -arse / -arve	fu	apparso
apparimmo	fummo	apparsi
appariste	foste	apparsi
apparirono / -arsero / -arvero	furono	apparsi

Futuro semplice	Futuro anteriore	
apparirò	sarò	apparso
apparirai	sarai	apparso
apparirà	sarà	apparso
appariremo	saremo	apparsi
apparirete	sarete	apparsi
appariranno	saranno	apparsi

CONGIUNTIVO

Presente	Passato	
appaia / apparisca	sia	apparso
appaia / apparisca	sia	apparso
appaia / apparisca	sia	apparso
appariamo	siamo	apparsi
appariate	siate	apparsi
appaiano / appariscano	siano	apparsi

Imperfetto	Trapassato	
apparissi	fossi	apparso
apparissi	fossi	apparso
apparisse	fosse	apparso
apparissimo	fossimo	apparsi
appariste	foste	apparsi
apparissero	fossero	apparsi

CONDIZIONALE

Presente	Passato	
apparirei	sarei	apparso
appariresti	saresti	apparso
apparirebbe	sarebbe	apparso
appariremmo	saremmo	apparsi
apparireste	sareste	apparsi
apparirebbero	sarebbero	apparsi

IMPERATIVO

—		*(noi)*	appariamo
(tu)	appari / apparisci	*(voi)*	apparite
(Lei)	appaia / apparisca	*(Loro)*	appaiano / appariscano

INFINITO

Presente	Passato
apparire	essere apparso

GERUNDIO

Presente	Passato
apparendo	essendo apparso

PARTICIPIO

Passato
apparso

aprire
открывать

INDICATIVO

Presente	Passato prossimo	
apro	ho	aperto
apri	hai	aperto
apre	ha	aperto
apriamo	abbiamo	aperto
aprite	avete	aperto
aprọno	hanno	aperto

Imperfetto	Trapassato prossimo	
aprivo	avevo	aperto
aprivi	avevi	aperto
apriva	aveva	aperto
aprivamo	avevamo	aperto
aprivate	avevate	aperto
aprịvano	avẹvano	aperto

Passato remoto	Trapassato remoto	
aprii / apersi	ebbi	aperto
apristi	avesti	aperto
aprì / aperse	ebbe	aperto
aprimmo	avemmo	aperto
apriste	aveste	aperto
aprirono / apẹrsero	ẹbbero	aperto

Futuro semplice	Futuro anteriore	
aprirò	avrò	aperto
aprirai	avrai	aperto
aprirà	avrà	aperto
apriremo	avremo	aperto
aprirete	avrete	aperto
apriranno	avranno	aperto

CONGIUNTIVO

Presente	Passato	
apra	abbia	aperto
apra	abbia	aperto
apra	abbia	aperto
apriamo	abbiamo	aperto
apriate	abbiate	aperto
ạprano	ạbbiano	aperto

Imperfetto	Trapassato	
aprissi	avessi	aperto
aprissi	avessi	aperto
aprisse	avesse	aperto
aprịssimo	avẹssimo	aperto
apriste	aveste	aperto
aprịssero	avẹssero	aperto

CONDIZIONALE

Presente	Passato	
aprirei	avrei	aperto
apriresti	avresti	aperto
aprirebbe	avrebbe	aperto
apriremmo	avremmo	aperto
aprireste	avreste	aperto
aprirẹbbero	avrẹbbero	aperto

IMPERATIVO

—	*(noi)* apriamo
(tu) apri	*(voi)* aprite
(Lei) apra	*(Loro)* ạprano

INFINITO

Presente	Passato
aprire	avere aperto

GERUNDIO

Presente	Passato
aprendo	avendo aperto

PARTICIPIO

Passato
aperto

capire

понимать

Правильный глагол, но + **-isc-**.

INDICATIVO

Presente	**Passato prossimo**	
capisco	ho	capito
capisci	hai	capito
capisce	ha	capito
capiamo	abbiamo	capito
capite	avete	capito
capiscono	hanno	capito

Imperfetto	**Trapassato prossimo**	
capivo	avevo	capito
capivi	avevi	capito
capiva	aveva	capito
capivamo	avevamo	capito
capivate	avevate	capito
capivano	avevano	capito

Passato remoto	**Trapassato remoto**	
capii	ebbi	capito
capisti	avesti	capito
capì	ebbe	capito
capimmo	avemmo	capito
capiste	aveste	capito
capirono	ebbero	capito

Futuro semplice	**Futuro anteriore**	
capirò	avrò	capito
capirai	avrai	capito
capirà	avrà	capito
capiremo	avremo	capito
capirete	avrete	capito
capiranno	avranno	capito

CONGIUNTIVO

Presente	**Passato**	
capisca	abbia	capito
capisca	abbia	capito
capisca	abbia	capito
capiamo	abbiamo	capito
capiate	abbiate	capito
capiscano	abbiano	capito

Imperfetto	**Trapassato**	
capissi	avessi	capito
capissi	avessi	capito
capisse	avesse	capito
capissimo	avessimo	capito
capiste	aveste	capito
capissero	avessero	capito

CONDIZIONALE

Presente	**Passato**	
capirei	avrei	capito
capiresti	avresti	capito
capirebbe	avrebbe	capito
capiremmo	avremmo	capito
capireste	avreste	capito
capirebbero	avrebbero	capito

IMPERATIVO

—		*(noi)*	capiamo
(tu)	capisci	*(voi)*	capite
(Lei)	capisca	*(Loro)*	capiscano

INFINITO

Presente	**Passato**
capire	avere capito

GERUNDIO

Presente	**Passato**
capendo	avendo capito

PARTICIPIO

Passato
capito

cucire

шить

Правильный глагол, но **-c-** → **-ci-** перед **-a** и **-o**.

INDICATIVO

Presente	**Passato prossimo**	
cucio	ho	cucito
cuci	hai	cucito
cuce	ha	cucito
cuciamo	abbiamo	cucito
cucite	avete	cucito
cụciono	hanno	cucito

Imperfetto	**Trapassato prossimo**	
cucivo	avevo	cucito
cucivi	avevi	cucito
cuciva	aveva	cucito
cucivamo	avevamo	cucito
cucivate	avevate	cucito
cụcivano	avẹvano	cucito

Passato remoto	**Trapassato remoto**	
cucii	ebbi	cucito
cucisti	avesti	cucito
cucì	ebbe	cucito
cucimmo	avemmo	cucito
cuciste	aveste	cucito
cụcirono	ẹbbero	cucito

Futuro semplice	**Futuro anteriore**	
cucirò	avrò	cucito
cucirai	avrai	cucito
cucirà	avrà	cucito
cuciremo	avremo	cucito
cucirete	avrete	cucito
cuciranno	avranno	cucito

CONGIUNTIVO

Presente	**Passato**	
cucia	abbia	cucito
cucia	abbia	cucito
cucia	abbia	cucito
cuciamo	abbiamo	cucito
cuciate	abbiate	cucito
cụciano	ạbbiano	cucito

Imperfetto	**Trapassato**	
cucissi	avessi	cucito
cucissi	avessi	cucito
cucisse	avesse	cucito
cụcissimo	avẹssimo	cucito
cuciste	aveste	cucito
cụcissero	avẹssero	cucito

CONDIZIONALE

Presente	**Passato**	
cucirei	avrei	cucito
cuciresti	avresti	cucito
cucirebbe	avrebbe	cucito
cuciremmo	avremmo	cucito
cucireste	avreste	cucito
cucirẹbbero	avrẹbbero	cucito

IMPERATIVO

—		*(noi)*	cuciamo
(tu)	cuci	*(voi)*	cucite
(Lei)	cucia	*(Loro)*	cụciano

INFINITO

Presente	**Passato**
cucire	avere cucito

GERUNDIO

Presente	**Passato**
cucendo	avendo cucito

PARTICIPIO

Passato
cucito

inorgoglire

делать горды́м

+ **-isc-** / деепричастие = **-ie**ndo

INDICATIVO

Presente	**Passato prossimo**	
inorgoglisco	sono	inorgoglito
inorgoglisci	sei	inorgoglito
inorgoglisce	è	inorgoglito
inorgogliamo	siamo	inorgogliti
inorgoglite	siete	inorgogliti
inorgogliscono	sono	inorgogliti

Imperfetto	**Trapassato prossimo**	
inorgoglivo	ero	inorgoglito
inorgoglivi	eri	inorgoglito
inorgogliva	era	inorgoglito
inorgoglivamo	eravamo	inorgogliti
inorgoglivate	eravate	inorgogliti
inorgoglivano	erano	inorgogliti

Passato remoto	**Trapassato remoto**	
inorgoglii	fui	inorgoglito
inorgoglisti	fosti	inorgoglito
inorgoglì	fu	inorgoglito
inorgoglimmo	fummo	inorgogliti
inorgogliste	foste	inorgogliti
inorgoglirono	furono	inorgogliti

Futuro semplice	**Futuro anteriore**	
inorgoglirò	sarò	inorgoglito
inorgoglirai	sarai	inorgoglito
inorgoglirà	sarà	inorgoglito
inorgoglіremo	saremo	inorgogliti
inorgoglirete	sarete	inorgogliti
inorgoglіranno	saranno	inorgogliti

CONGIUNTIVO

Presente	**Passato**	
inorgoglisca	sia	inorgoglito
inorgoglisca	sia	inorgoglito
inorgoglisca	sia	inorgoglito
inorgogliamo	siamo	inorgogliti
inorgogliate	siate	inorgogliti
inorgogliscano	siano	inorgogliti

Imperfetto	**Trapassato**	
inorgoglissi	fossi	inorgoglito
inorgoglissi	fossi	inorgoglito
inorgoglisse	fosse	inorgoglito
inorgoglissimo	fossimo	inorgogliti
inorgogliste	foste	inorgogliti
inorgoglissero	fossero	inorgogliti

CONDIZIONALE

Presente	**Passato**	
inorgoglirei	sarei	inorgoglito
inorgoglіresti	saresti	inorgoglito
inorgoglirebbe	sarebbe	inorgoglito
inorgoglіremmo	saremmo	inorgogliti
inorgoglireste	sareste	inorgogliti
inorgoglirebbero	sarebbero	inorgogliti

IMPERATIVO

—		*(noi)*	inorgogliamo
(tu)	inorgoglisci	*(voi)*	inorgoglite
(Lei)	inorgoglisca	*(Loro)*	inorgogliscano

INFINITO

Presente	**Passato**
inorgoglire	essere inorgoglito

GERUNDIO

Presente	**Passato**
inorgogliendo	essendo inorgoglito

PARTICIPIO

Passato
inorgoglito

morire

умирать

INDICATIVO

Presente	Passato prossimo	
muoio	sono	morto
muori	sei	morto
muore	è	morto
moriamo	siamo	morti
morite	siete	morti
muọiono	sono	morti

Imperfetto	Trapassato prossimo	
morivo	ero	morto
morivi	eri	morto
moriva	era	morto
morivamo	eravamo	morti
morivate	eravate	morti
morịvano	ẹrano	morti

Passato remoto	Trapassato remoto	
morii	fui	morto
moristi	fosti	morto
morì	fu	morto
morimmo	fummo	morti
moriste	foste	morti
morịrono	fụrono	morti

Futuro semplice	Futuro anteriore	
mor(i)rò	sarò	morto
mor(i)rai	sarai	morto
mor(i)rà	sarà	morto
mor(i)remo	saremo	morti
mor(i)rete	sarete	morti
mor(i)ranno	saranno	morti

CONGIUNTIVO

Presente	Passato	
muoia	sia	morto
muoia	sia	morto
muoia	sia	morto
moriamo	siamo	morti
moriate	siate	morti
muọiano	sịano	morti

Imperfetto	Trapassato	
morissi	fossi	morto
morissi	fossi	morto
morisse	fosse	morto
morịssimo	fọssimo	morti
moriste	foste	morti
morịssero	fọssero	morti

CONDIZIONALE

Presente	Passato	
mor(i)rei	sarei	morto
mor(i)resti	saresti	morto
mor(i)rebbe	sarebbe	morto
mor(i)remmo	saremmo	morti
mor(i)reste	sareste	morti
mor(i)rẹbbero	sarẹbbero	morti

IMPERATIVO

—		*(noi)*	moriamo
(tu)	muori	*(voi)*	morite
(Lei)	muoia	*(Loro)*	muọiano

INFINITO

Presente	Passato
morire	essere morto

GERUNDIO

Presente	Passato
morendo	essendo morto

PARTICIPIO

Passato
morto

offrire

предлагать

INDICATIVO

Presente		Passato prossimo	
offro		ho	offerto
offri		hai	offerto
offre		ha	offerto
offriamo		abbiamo	offerto
offrite		avete	offerto
ọffrono		hanno	offerto

Imperfetto		Trapassato prossimo	
offrivo		avevo	offerto
offrivi		avevi	offerto
offriva		aveva	offerto
offrivamo		avevamo	offerto
offrivate		avevate	offerto
offrịvano		avẹvano	offerto

Passato remoto		Trapassato remoto	
offrii / offersi		ebbi	offerto
offristi		avesti	offerto
offrì / offerse		ebbe	offerto
offrimmo		avemmo	offerto
offriste		aveste	offerto
offrirono / offẹrsero		ẹbbero	offerto

Futuro semplice		Futuro anteriore	
offrirò		avrò	offerto
offrirai		avrai	offerto
offrirà		avrà	offerto
offriremo		avremo	offerto
offrirete		avrete	offerto
offriranno		avranno	offerto

CONGIUNTIVO

Presente		Passato	
offra		abbia	offerto
offra		abbia	offerto
offra		abbia	offerto
offriamo		abbiamo	offerto
offriate		abbiate	offerto
ọffrano		abbiano	offerto

Imperfetto		Trapassato	
offrissi		avessi	offerto
offrissi		avessi	offerto
offrisse		avesse	offerto
offrịssimo		avẹssimo	offerto
offriste		aveste	offerto
offrịssero		avẹssero	offerto

CONDIZIONALE

Presente		Passato	
offrirei		avrei	offerto
offriresti		avresti	offerto
offrirebbe		avrebbe	offerto
offriremmo		avremmo	offerto
offrireste		avreste	offerto
offrirẹbbero		avrẹbbero	offerto

IMPERATIVO

—		*(noi)*	offriamo
(tu)	offri	*(voi)*	offrite
(Lei)	offra	*(Loro)*	ọffrano

INFINITO

Presente	Passato
offrire	avere offerto

GERUNDIO

Presente	Passato
offrendo	avendo offerto

PARTICIPIO

Passato
offerto

riempire

заполнять

INDICATIVO

Presente	**Passato prossimo**	
riempio	ho	riempito
riempi	hai	riempito
riempie	ha	riempito
riempiamo	abbiamo	riempito
riempite	avete	riempito
riempiono	hanno	riempito

Imperfetto	**Trapassato prossimo**	
riempivo	avevo	riempito
riempivi	avevi	riempito
riempiva	aveva	riempito
riempivamo	avevamo	riempito
riempivate	avevate	riempito
riempivano	avevano	riempito

Passato remoto	**Trapassato remoto**	
riempii	ebbi	riempito
riempisti	avesti	riempito
riempì	ebbe	riempito
riempimmo	avemmo	riempito
riempiste	aveste	riempito
riempirono	ebbero	riempito

Futuro semplice	**Futuro anteriore**	
riempirò	avrò	riempito
riempirai	avrai	riempito
riempirà	avrà	riempito
riempiremo	avremo	riempito
riempirete	avrete	riempito
riempiranno	avranno	riempito

CONGIUNTIVO

Presente	**Passato**	
riempia	abbia	riempito
riempia	abbia	riempito
riempia	abbia	riempito
riempiamo	abbiamo	riempito
riempiate	abbiate	riempito
riempiano	abbiano	riempito

Imperfetto	**Trapassato**	
riempissi	avessi	riempito
riempissi	avessi	riempito
riempissi	avesse	riempito
riempissimo	avessimo	riempito
riempiste	aveste	riempito
riempissero	avessero	riempito

CONDIZIONALE

Presente	**Passato**	
riempirei	avrei	riempito
riempiresti	avresti	riempito
riempirebbe	avrebbe	riempito
riempiremmo	avremmo	riempito
riempireste	avreste	riempito
riempirebbero	avrebbero	riempito

IMPERATIVO

—		*(noi)*	riempiamo
(tu)	riempi	*(voi)*	riempite
(Lei)	riempia	*(Loro)*	riempiano

INFINITO

Presente	**Passato**
riempire	avere riempito

GERUNDIO

Presente	**Passato**
riempiendo	avendo riempito

PARTICIPIO

Passato
riempito

salire

подниматься

-l- → -lg-

INDICATIVO

Presente	**Passato prossimo**	
salgo	sono	salito
sali	sei	salito
sale	è	salito
saliamo	siamo	saliti
salite	siete	saliti
sạlgono	sono	saliti

Imperfetto	**Trapassato prossimo**	
salivo	ero	salito
salivi	eri	salito
saliva	era	salito
salivamo	eravamo	saliti
salivate	eravate	saliti
salivano	ẹrano	saliti

Passato remoto	**Trapassato remoto**	
salii	fui	salito
salisti	fosti	salito
salì	fu	salito
salimmo	fummo	saliti
saliste	foste	saliti
salịrono	fụrono	saliti

Futuro semplice	**Futuro anteriore**	
salirò	sarò	salito
salirai	sarai	salito
salirà	sarà	salito
saliremo	saremo	saliti
salirete	sarete	saliti
saliranno	saranno	saliti

CONGIUNTIVO

Presente	**Passato**	
salga	sia	salito
salga	sia	salito
salga	sia	salito
saliamo	siamo	saliti
salite	siate	saliti
sạlgano	sịano	saliti

Imperfetto	**Trapassato**	
salissi	fossi	salito
salissi	fossi	salito
salisse	fosse	salito
saliṣsimo	fọssimo	saliti
saliste	foste	saliti
salissero	fọssero	saliti

CONDIZIONALE

Presente	**Passato**	
salirei	sarei	salito
saliresti	saresti	salito
salirebbe	sarebbe	salito
saliremmo	saremmo	saliti
salireste	sareste	saliti
salirẹbbero	sarẹbbero	saliti

IMPERATIVO

—		*(noi)*	saliamo
(tu)	sali	*(voi)*	salite
(Lei)	salga	*(Loro)*	sạlgano

INFINITO

Presente	**Passato**
salire	ẹssere salito

GERUNDIO

Presente	**Passato**
salendo	essendo salito

PARTICIPIO

Passato
salito

udire

слышать

ударное **u-** → **o-**

INDICATIVO

Presente	**Passato prossimo**	
odo	ho	udito
odi	hai	udito
ode	ha	udito
udiamo	abbiamo	udito
udite	avete	udito
ọdono	hanno	udito

Imperfetto	**Trapassato prossimo**	
udivo	avevo	udito
udivi	avevi	udito
udiva	aveva	udito
udivamo	avevamo	udito
udivate	avevate	udito
udịvano	avẹvano	udito

Passato remoto	**Trapassato remoto**	
udii	ebbi	udito
udisti	avesti	udito
udì	ebbe	udito
udimmo	avemmo	udito
udiste	aveste	udito
udịrono	ẹbbero	udito

Futuro semplice	**Futuro anteriore**	
ud(i)rò	avrò	udito
ud(i)rai	avrai	udito
ud(i)rà	avrà	udito
ud(i)remo	avremo	udito
ud(i)rete	avrete	udito
ud(i)ranno	avranno	udito

CONGIUNTIVO

Presente	**Passato**	
oda	abbia	udito
oda	abbia	udito
oda	abbia	udito
udiamo	abbiamo	udito
udite	abbiate	udito
ọdano	ạbbiano	udito

Imperfetto	**Trapassato**	
udissi	avessi	udito
udissi	avessi	udito
udisse	avesse	udito
udịssimo	avẹssimo	udito
udiste	aveste	udito
udịssero	avẹssero	udito

CONDIZIONALE

Presente	**Passato**	
ud(i)rei	avrei	udito
ud(i)resti	avresti	udito
ud(i)rebbe	avrebbe	udito
ud(i)remmo	avremmo	udito
ud(i)reste	avreste	udito
ud(i)rẹbbero	avrẹbbero	udito

IMPERATIVO

—		*(noi)*	udiamo
(tu)	**odi**	*(voi)*	udite
(Lei)	**oda**	*(Loro)*	**ọdano**

INFINITO

Presente	**Passato**
udire	avere udito

GERUNDIO

Presente	**Passato**
udendo	avendo udito

PARTICIPIO

Passato
udito

uscire

Выходить

ударное **u-** → **e-**

INDICATIVO

Presente	**Passato prossimo**	
esco	sono	uscito
esci	sei	uscito
esce	è	uscito
usciamo	siamo	usciti
uscite	siete	usciti
ẹscono	sono	usciti

Imperfetto	**Trapassato prossimo**	
uscivo	ero	uscito
uscivi	eri	uscito
usciva	era	uscito
uscivamo	eravamo	usciti
uscivate	eravate	usciti
usciṿano	ẹrano	usciti

Passato remoto	**Trapassato remoto**	
uscii	fui	uscito
uscisti	fosti	uscito
uscì	fu	uscito
uscimmo	fummo	usciti
usciste	foste	usciti
usciṛono	fụrono	usciti

Futuro semplice	**Futuro anteriore**	
uscirò	sarò	uscito
uscirai	sarai	uscito
uscirà	sarà	uscito
usciremo	saremo	usciti
uscirete	sarete	usciti
usciranno	saranno	usciti

CONGIUNTIVO

Presente	**Passato**	
esca	sia	uscito
esca	sia	uscito
esca	sia	uscito
usciamo	siamo	usciti
uscite	siate	usciti
ẹscano	sịano	usciti

Imperfetto	**Trapassato**	
uscissi	fossi	uscito
uscissi	fossi	uscito
uscisse	fosse	uscito
usciṣsimo	fọssimo	usciti
usciste	foste	usciti
usciṣsero	fọssero	usciti

CONDIZIONALE

Presente	**Passato**	
uscirei	sarei	uscito
usciresti	saresti	uscito
uscirebbe	sarebbe	uscito
usciremmo	saremmo	usciti
uscireste	sareste	usciti
uscirẹbbero	sarẹbbero	usciti

IMPERATIVO

—	*(noi)* usciamo
(tu) esci	*(voi)* uscite
(Lei) esca	*(Loro)* ẹscano

INFINITO

Presente	**Passato**
uscire	ẹssere uscito

GERUNDIO

Presente	**Passato**
uscendo	essendo uscito

PARTICIPIO

Passato
uscito

venire

приходить

INDICATIVO

Presente	Passato prossimo	
vengo	sono	venuto
vieni	sei	venuto
viene	è	venuto
veniamo	siamo	venuti
venite	siete	venuti
vẹngono	sono	venuti

Imperfetto	Trapassato prossimo	
venivo	ero	venuto
venivi	eri	venuto
veniva	era	venuto
venivamo	eravamo	venuti
venivate	eravate	venuti
veṇivano	ẹrano	venuti

Passato remoto	Trapassato remoto	
venni	fui	venuto
venisti	fosti	venuto
venne	fu	venuto
venimmo	fummo	venuti
veniste	foste	venuti
vẹnnero	fụrono	venuti

Futuro semplice	Futuro anteriore	
verrò	sarò	venuto
verrai	sarai	venuto
verrà	sarà	venuto
verremo	saremo	venuti
verrete	sarete	venuti
verranno	saranno	venuti

CONGIUNTIVO

Presente	Passato	
venga	sia	venuto
venga	sia	venuto
venga	sia	venuto
veniamo	siamo	venuti
veniate	siate	venuti
vẹngano	sịano	venuti

Imperfetto	Trapassato	
venissi	fossi	venuto
venissi	fossi	venuto
venisse	fosse	venuto
veṇissimo	fọssimo	venuti
veniste	foste	venuti
veṇissero	fọssero	venuti

CONDIZIONALE

Presente	Passato	
verrei	sarei	venuto
verresti	saresti	venuto
verrebbe	sarebbe	venuto
verremmo	saremmo	venuti
verreste	sareste	venuti
verrẹbbero	sarẹbbero	venuti

IMPERATIVO

—		*(noi)*	veniamo
(tu)	vieni	*(voi)*	venite
(Lei)	venga	*(Loro)*	vẹngano

INFINITO

Presente	Passato
venire	essere venuto

GERUNDIO

Presente	Passato
venendo	essendo venuto

PARTICIPIO

Passato
venuto

ẹssere amato

быть любимым

Если подлежащее – женского рода или множественного числа, причастие согласуется следующим образом: *Carla è amat**a**, i ragazzi sono stat**i** invitat**i**...*

INDICATIVO

Presente		**Passato prossimo**		
sono	amato	sono	stato	amato
sei	amato	sei	stato	amato
è	amato	è	stato	amato
siamo	amati	siamo	stati	amati
siete	amati	siete	stati	amati
sono	amati	sono	stati	amati

Imperfetto		**Trapassato prossimo**		
ero	amato	ero	stato	amato
eri	amato	eri	stato	amato
era	amato	era	stato	amato
eravamo	amati	eravamo	stati	amati
eravate	amati	eravate	stati	amati
ẹrano	amati	ẹrano	stati	amati

Passato remoto		**Trapassato remoto**		
fui	amato	fui	stato	amato
fosti	amato	fosti	stato	amato
fu	amato	fu	stato	amato
fummo	amati	fummo	stati	amati
foste	amati	foste	stati	amati
fụrono	amati	fụrono	stati	amati

Futuro semplice		**Futuro anteriore**		
sarò	amato	sarò	stato	amato
sarai	amato	sarai	stato	amato
sarà	amato	sarà	stato	amato
saremo	amati	saremo	stati	amati
sarete	amati	sarete	stati	amati
saranno	amati	saranno	stati	amati

CONGIUNTIVO

Presente		**Passato**		
sia	amato	sia	stato	amato
sia	amato	sia	stato	amato
sia	amato	sia	stato	amato
siamo	amati	siamo	stati	amati
siate	amati	siate	stati	amati
sịano	amati	sịano	stati	amati

Imperfetto		**Trapassato**		
fossi	amato	fossi	stato	amato
fossi	amato	fossi	stato	amato
fosse	amato	fosse	stato	amato
fọssimo	amati	fọssimo	stati	amati
foste	amati	foste	stati	amati
fọssero	amati	fọssero	stati	amati

CONDIZIONALE

Presente		**Passato**		
sarei	amato	sarei	stato	amato
saresti	amato	saresti	stato	amato
sarebbe	amato	sarebbe	stato	amato
saremmo	amati	saremmo	stati	amati
sareste	amati	sareste	stati	amati
sarẹbbero	amati	sarẹbbero	stati	amati

IMPERATIVO

—			*(noi)*	siamo amati
(tu)	sii	amato	*(voi)*	siate amati
(Lei)	sia	amato	*(Loro)*	sịano amati

INFINITO

Presente	**Passato**
ẹssere amato	ẹssere stato amato

GERUNDIO

Presente	**Passato**
essendo amato	essendo stato amato

PARTICIPIO

Passato
stato amato

venire amato

быть любимым

Если подлежащее – женского рода или множественного числа, причастие согласуется следующим образом: *la porta viene chius**a**…*

INDICATIVO

Presente		**Passato prossimo**
vengo	amato	—
vieni	amato	—
viene	amato	—
veniamo	amati	—
venite	amati	—
vengono	amati	—

Imperfetto		**Trapassato prossimo**
venivo	amato	—
venivi	amato	—
veniva	amato	—
venivamo	amati	—
venivate	amati	—
venivano	amati	—

Passato remoto		**Trapassato remoto**
venni	amato	—
venisti	amato	—
venne	amato	—
venimmo	amati	—
veniste	amati	—
vennero	amati	—

Futuro semplice		**Futuro anteriore**
verrò	amato	—
verrai	amato	—
verrà	amato	—
verremo	amati	—
verrete	amati	—
verranno	amati	—

CONGIUNTIVO

Presente		**Passato**
venga	amato	—
venga	amato	—
venga	amato	—
veniamo	amati	—
veniate	amati	—
vengano	amati	—

Imperfetto		**Trapassato**
venissi	amato	—
venissi	amato	—
venisse	amato	—
venissimo	amati	—
veniste	amati	—
venissero	amati	—

CONDIZIONALE

Presente		**Passato**
verrei	amato	—
verresti	amato	—
verrebbe	amato	—
verremmo	amati	—
verreste	amati	—
verrebbero	amati	—

IMPERATIVO

—		*(noi)*	veniamo amati
(tu)	vieni amato	*(voi)*	venite amati
(Lei)	venga amato	*(Loro)*	vengano amati

INFINITO

Presente	**Passato**
venire amato	—

GERUNDIO

Presente	**Passato**
venendo amato	—

PARTICIPIO

Passato
—

возвратный глагол

lavarsi

мыться

Сложные глагольные формы возвратных глаголов спрягаются всегда с *essere*.

INDICATIVO

Presente		**Passato prossimo**		
mi	lavo	*mi*	sono	lavato
ti	lavi	*ti*	sei	lavato
si	lava	*si*	è	lavato
ci	laviamo	*ci*	siamo	lavati
vi	lavate	*vi*	siete	lavati
si	lạvano	*si*	sono	lavati

Imperfetto		**Trapassato prossimo**		
mi	lavavo	*mi*	ero	lavato
ti	lavavi	*ti*	eri	lavato
si	lavava	*si*	era	lavato
ci	lavavamo	*ci*	eravamo	lavati
vi	lavavate	*vi*	eravate	lavati
si	lavạvano	*si*	ẹrano	lavati

Passato remoto		**Trapassato remoto**		
mi	lavai	*mi*	fui	lavato
ti	lavasti	*ti*	fosti	lavato
si	lavò	*si*	fu	lavato
ci	lavammo	*ci*	fummo	lavati
vi	lavaste	*vi*	foste	lavati
si	lavạrono	*si*	fụrono	lavati

Futuro semplice		**Futuro anteriore**		
mi	laverò	*mi*	sarò	lavato
ti	laverai	*ti*	sarai	lavato
si	laverà	*si*	sarà	lavato
ci	laveremo	*ci*	saremo	lavati
vi	laverete	*vi*	sarete	lavati
si	laveranno	*si*	saranno	lavati

CONGIUNTIVO

Presente		**Passato**		
mi	lavi	*mi*	sia	lavato
ti	lavi	*ti*	sia	lavato
si	lavi	*si*	sia	lavato
ci	laviamo	*ci*	siamo	lavati
vi	laviate	*vi*	siate	lavati
si	lạvino	*si*	sịano	lavati

Imperfetto		**Trapassato**		
mi	lavassi	*mi*	fossi	lavato
ti	lavassi	*ti*	fossi	lavato
si	lavasse	*si*	fosse	lavato
ci	lavassimo	*ci*	fọssimo	lavati
vi	lavaste	*vi*	foste	lavati
si	lavạssero	*si*	fọssero	lavati

CONDIZIONALE

Presente		**Passato**		
mi	laverei	*mi*	sarei	lavato
ti	laveresti	*ti*	saresti	lavato
si	laverebbe	*si*	sarebbe	lavato
ci	laveremmo	*ci*	saremmo	lavati
vi	lavereste	*vi*	sareste	lavati
si	laverẹbbero	*si*	sarẹbbero	lavati

IMPERATIVO

—		*(noi)*	laviamo*ci*
(tu)	lava*ti*	*(voi)*	lavate*vi*
(Lei)	*si* lavi	*(Loro)*	*si* lạvino

INFINITO

Presente	**Passato**
lavar*si*	ẹsser*si* lavato

GERUNDIO

Presente	**Passato**
lavạndo*si*	essẹndo*si* lavato

PARTICIPIO

Passato
lavạto*si*

Управление глаголов

Для изучающих итальянский язык выбор правильного предлога после глагола может представлять трудности. Поэтому здесь предлагается подборка наиболее часто употребляемых глаголов с примерами управления предлогами.

Используемые сокращения:
qc = *qualcosa* (кое-что), *qu* = *qualcuno* (кто-нибудь, кто-то, некто)
чем-л = чем-либо, что-л = что-либо, кого-л = кого-либо, чего-л = чего-либо

abusare **di** qc/qu ..... Abusare dell'alcool può essere molto pericoloso. – *злоупотреблять чем-л; насиловать кого-л*

accontentarsi **di** qc ..... Mi accontento di starti vicino. – *довольствоваться чем-л*

accorgersi **di** qc ..... Sua madre si accorge di tutto. – *замечать что-л*

accusare qu **di** qc..... Berlusconi è stato accusato di concussione. – *обвинять кого-л в чем-л*

adattarsi **a** fare qc ..... Giulia si è dovuta adattare a vivere al piano terra. – *приспосабливаться к чему-л*

aiutare qu **a** fare qc ..... Se vuoi, ti aiuto a preparare le valige. – *помогать кому-л в чем-л*

andare **a** fare qc ..... Vado a fare la spesa. – *идти за чем-л*

approfittare **di** qc/qu ..... Se non ti dispiace, approfitto della tua gentilezza. – *воспользоваться чем-л, кем-л*

aprofittare **di** qc ..... Oliver approfitta dell'assenza dei suoi genitori per fare grandi feste. – *использовать что-л*

arrabbiarsi **con** qu **per** qc .. Mi sono arrabbiata con Sandro per il suo disordine. – *сердиться на кого-л*

ascoltare qu/qc ..... Ogni sera a mezzanotte ascolto le notizie in italiano. – *слушать кого-л*

aspettare qu/qc ..... Li ho aspettati fino alle 10 e poi me ne sono andata. – *ждать кого-л*

aspettare **di** fare qc ..... Aspetto di andare in pensione e poi faccio il giro del mondo. – *ждать чего-л*

assistere **a** qc ..... Ho assistito anch'io all'ultimo concerto di Luciano Pavarotti. – *присутствовать где-л*

assistere qu ..... Quando mio padre era malato l'ho assistito io. – *помогать кому-л*

astenersi **da** qc ..... Qualcuno si è astenuto dalle votazioni. – *воздерживаться от чего-л*

attenersi **a** qc ..... Per favore attenetevi alle istruzioni! – *придерживаться чего-л*

augurare qc **a** qu..... Ti auguro delle belle vacanze. – *желать кому-л чего-л*

augurare **a** qu **di** fare qc .... Ti auguro di fare belle vacanze. – *высказывать пожелания о чем-л кому-л*

augurarsi **di** fare qc ..... Mi auguro di rivederti presto. – *желать себе чего-л*

basarsi **su** qc ..... Spesso è utile basarsi sul proprio intuito. – *рассчитывать на что-л*

cedere **a** qu/qc..... Ho dovuto cedere alla sua insistenza. – *уступать кому-л в чем-л*

cercare **di** fare qc..... Cercava di aiutarlo, ma lui non voleva. – *пытаться сделать что-л*

chiedere qc **a** qu ..... Giusi mi ha chiesto la macchina per sabato. – *обращаться с просьбой к кому-л о чем-л*

chiedere **di** qu ..... Adam ha chiesto di te. – *спрашивать о ком-л*

chiedere **a** qu **di** fare qc..... Giusi mi ha chiesto di prestarle la macchina. – *просить кого-л сделать что-л*

cominciare/ricominciare .. „Ricomincio da 3" è il primo film di Massimo Troisi. – *(снова) начинать с чего-л.*

cominciare **a** fare qc ..... Piano piano, comincio a capire come sei fatto. – *начинать что-л*

commerciare **in** qc ..... Il signor Tommasini commercia in stoffe e pellami. – *торговать чем-л*

comporsi **di** qc..... La commissione di esame si compone di 5 membri. – *состоять из чего-л*

confessare qc **a** qu..... Ti confesso la mia ignoranza. – *признаваться кому-л в чем-л*

confessare **a** qu **di** fare qc .. Ti confesso di non capire niente. – *признаваться кому-л в том, что*

confidarsi **con** qu ..... Quando ho problemi mi confido sempre con la mia amica Gloria. – *доверяться кому-л*

congratularsi **con** qu ..... Mi congratulo con te per i tuoi bellissimi voti. – *поздравлять с чем-л*

consigliare qc **a** qu ..... Le consiglio gli gnocchi alla salvia. – *рекомендовать кому-л что-л*

consigliare **a** qu **di** fare qc .. Le consiglio di provare questi gnocchi. – *советовать кому-л что-л*

consistere **di** qc ..... La casa consiste di tre stanze. – *состоять из чего-л*

consistere **in** qc ..... In che cosa consiste la differenza? – *заключаться в чем-л*

continuare **a** fare qc ..... Paolo continua a dirmi che mi ama, ma io non ci credo. – *продолжать что-л делать*

contribuire **a** qc..... Contribuiamo anche noi alla salvaguardia dell'ambiente! – *способствовать чему-л*

convincere qu **di** qc..... L'ho convinto della mia innocenza. – *убеждать кого-л в чем-л*

convincere qu **a** fare qc..... Mi ha convinto a partire con lui. – *уговаривать кого-л сделать что-л*

costringere qu **a** fare qc .... Non mi costringere a prendere provvedimenti. – *вынуждать кого-л сделать что-л*

credere **a** qu/qc ..... Credo ciecamente alla sua versione dei fatti. – *доверять кому-л*

credere **in** qu/qc ..... Giovanni crede molto in Dio. – *веровать во что-л, в кого-л*

credere **di** avere fatto qc .... Credevo di avere capito tutto ma non era vero. – *думать, что кто-л сделал что-л*

decidere **di** fare qc..... Mimma ha deciso di diventare più ordinata. – *принимать решение сделать что-л*

dichiarare **di** fare qc ..... L'accusato ha dichiarato di essere innocente. – *заявлять что-л*

dimenticare **di** fare qc..... Ho dimenticato di telefonare a Francesca. – *забывать сделать что-л*

dire qc **a** qu ..... Dimmi tutta la verità! – *сказать кому-л что-л*

dire **a** qu **di** fare qc ..... Gli ho detto di non telefonarmi più. – *просить кого-л о чем-л*

discutere **di/su** qc ..... Abbiamo discusso di politica tutta la notte. – *обсуждать что-л с кем-л*

disporre **di** qc/qu ..... Non disponevo di molti soldi quando ero studentessa. – *располагать чем-л, кем-л*

distinguersi **da** qu/qc ..... La cucina francese si distingue dalle altre per la sua raffinatezza. – *отличаться от кого-л, чего-л*

distinguersi **per** qc ..... Monica si distingue sempre per la sua eleganza. – *выделяться чем-л*

domandare **di** qu ..... Non domandare sempre di Alessandra, è partita per l'America. – *спрашивать о ком-л*

domandare qc **a** qu..... Domando la chiave a mia madre. – *просить кого-л о чем-л*

dubitare **di** qu/qc..... Gianni dubita sempre di sè stesso e delle sue capacità. – *сомневаться в ком-л, в чем-л*

evitare **di** fare qc ..... Evitiamo di fare tardi stasera, se è possibile! – *избегать делать что-л*

fidarsi **di** qu ..... Mi fido ciecamente di Giuliano. – *доверяться кому-л*

fingere **di** fare qc..... Fingeva di non capire ma si vedeva che non era vero. – *притворяться, что*

finire **di** fare qc ..... Quando ho finito di studiare vado in Brasile. – *прекращать делать что-л*

fondarsi **su** qc ..... Ciò si fonda sul fatto che non tutti hanno capito quello che ho detto. – *основываться на чем-л*

fregarsene **di** qu/qc..... Non me ne frega niente della sua situazione. – *интересоваться чем-л*

giurare **di** fare qc..... L'accusato ha giurato di essere innocente. – *клясться сделать что-л*

guardarsi **da** qu/qc ..... Ragazzi, guardatevi dalle cattive compagnie! – *остерегаться чего-л*

illudersi **di** essere qc ..... Si illudeva di essere il più bravo. – *обманываться относительно чего-л*

imparare qc **da** qu..... Ho imparato l'ungherese da un mio amico. – *учиться чему-л от кого-л*

imparare **a** fare qc..... Devi imparare ad ascoltare prima di parlare. – *учиться делать что-л*

impedire **a** qu **di** fare qc .... Mia madre mi ha impedito di venire alla tua festa. – *мешать кому-л сделать что-л*

incominciare **a** fare qc..... Oggi incomincio a lavorare nella ditta di mio padre. – *начинать делать что-л*

incoraggiare qu **a** fare qc .. Roberta incoraggiava sempre sua figlia a studiare di più. – *поощрять кого-л делать что-л*

informarsi **su/di** qc/qu..... Dopo mi informo sugli orarai dei treni per Udine. – *справляться о чем-л*

insegnare qc **a** qu ..... Insegno l'italiano ai tedeschi dal 1978. – *преподавать что-л кому-л*

insegnare **a** qu **a** fare qc .... Se vuoi, ti insegno a usare il computer. – *обучать кого-л чему-л*

insistere **su** qc ..... Insisto ancora una volta sulle mie proposte. – *настаивать на чем-л*

intendersi **di** qc ..... Mi intendo molto di fotografia. – *разбираться в чем-л*

interessarsi **di** qu/qc ..... Mi interesso molto di letteratura. – *интересоваться кем-л, чем-л*

innamorarsi **di** qu/qc..... Mi sono innamorata di Raffaele e soprattutto della sua sincerità. – *влюбляться в кого-л, во что-л*

invitare qu **a** qc ..... Il 14 luglio vorrei invitarti alla mia festa di compleanno. – *приглашать кого-л на что-л*

invitare qu **a** fare qc ..... Ti invito a parlare più lentamente. – *предлагать кому-л сделать что-л*

iscriversi **a** qc ..... Mi sono iscritta all'Università di Venezia. – *записываться куда-л, поступать куда-л*

lamentarsi **di** qc/qu ..... Gianna si lamenta sempre del suo lavoro. – *жаловаться на кого-л, что-л*

limitarsi **a** qc ..... Dovremmo limitarci all'essenziale. – *ограничиваться чем-л*

limitarsi **a** fare qc..... Mi limiterò a dire... – *удерживаться от того, чтобы сделать что-л*

meritare **di** fare qc..... Sandro non merita di essere trattato così male. – *удостаиваться того, чтобы сделать что-л*

mettersi **a** fare qc ..... Domani mi metto a studiare per l'esame di francese. – *приниматься за что-л*

occuparsi **di** qu/qc ..... Mi occupo di linguistica. – *заниматься чем-л*

parlare **con** qu **di** qc/qu..... Ieri ho parlato con Gloria del suo ragazzo. – *разговаривать с кем-л о чем-л*

partecipare **a** qc ..... L'Italia ha partecipato ai mondiali di calcio. – *принимать участие в чем-л*

pensare **a** qu/qc..... Penso spesso a Daniele e alle nostre vacanze in Sardegna. – *думать о ком-л, чем-л*

pensare qc **di** qu/qc ..... Che cosa pensi degli Italiani e della loro mentalità? – *думать что-л о ком-л, чем-л*

pensare **di** fare qc ..... Quando pensi di partire? – *намереваться сделать что-л*

perdonare qc **a** qu..... La signora Rossi perdona sempre i ritardi a suo marito. – *прощать кому-л что-л*

perdonare qu **di** avere fatto qc ..... Va beh', ti perdono di avermi fatto aspettare così tanto. – *не вменять в вину кому-л что-л*

pregare qu **di** fare qc..... Ti prego di venire puntuale, stasera. – *умолять кого-л сделать что-л*

preoccuparsi ..... Non ti preoccupare per me, sto bene. – *беспокоиться о ком-л, чем-л*

preoccuparsi **di** fare qc ..... Maurizio si preoccupa sempre di essere gentile. – *заботиться о чем-л*

prepararsi **a** qc ..... Massimo si sta preparando alla visita di sua madre. – *готовиться к чему-л*

promettere qc **a** qu ..... Mi promette la luna e poi non succede mai niente. – *обещать кому-л что-л*

promettere **di** fare qc ..... Ti prometto di non parlare più di Roberto. – *обещать сделать что-л*

proporsi **di** fare qc..... Mi propongo sempre di essere ordinata e poi... – *намереваться сделать что-л*

proteggere qu/qc ..... L'ombrello ci protegge dalla pioggia. – *защищать кого-л, что-л*

provare **a** fare qc ..... Provo a cercarlo sul lavoro. – *пробовать сделать что-л*

provvedere **a** qc/qu ..... Non ti preoccupare, provvedo a tutto io! – *обеспечить кем-л, чем-л*

raccontare qc **a** qu ..... Mimma mi ha raccontato che Flavia è già partita. – *рассказывать кому-л о чем-л*

raccontare **di** qc/qu ..... Se vuoi ti racconto della mia infanzia in Italia. – *рассказывать о чем-л, о ком-л*

rassegnarsi **a** fare qc ..... Gaia si è rassegnata a partire soltanto il 30 agosto. – *примириться с чем-л*

reagire **a** qc/qu ..... Devi reagire a questa situazione. – *реагировать на кого-л, что-л*

riconoscere qu/qc **da** qc .... L'ho riconosciuto dalla voce. – *распознавать кого-л, что-л по чему-л*

ricordare qc **a** qu..... Ti ricordo il tuo appuntamento con Daniel domani sera. – *напоминать кому-л о чем-л*

ricordarsi **di** qc ..... Mi devo assolutamente ricordare del compleanno di Paola. – *вспоминать о чем-л*

ricordare/ricordarsi ..... Mi devo ricordare di passare dal giornalaio. – *помнить о том, как*

riempire qc **di** qc ..... Riempio la mia stanza di cose inutili. – *наполнять что-л чем-л*

rifiutare/rifiutarsi ..... Roberto si è rifiutato di aiutare sua moglie. – *отказываться сделать что-л*

ringraziare qu **di/per** qc .... Ti ringrazio molto per la / della tua pazienza. – *благодарить кого-л за что-л*

rinunciare **a** qc ..... Quest'anno non voglio rinunciare alle vacanze in Italia. – *отказываться от чего-л*

rischiare **di** fare qc ..... Rischiamo di perdere l'aereo se non ci muoviamo. – *рисковать*
rispondere **a** qu ..... Gli ho risposto di no. – *отвечать кому-л*
rispondere **a** qc ..... Rispondo sempre alle lettere che ricevo. – *отвечать на что-л*
rispondere **di** qu/qc ..... Rispondo io dei miei figli. – *отвечать за кого-л, что-л*
ritornare **su** qc ..... Se vuoi, ritorniamo sull'argomento. – *возвращаться к чему-л*

sapere qc **di** qu/qc ..... Tutto quello che so di lui, è che molto simpatico. – *знать что-л о ком-л, о чем-л*
sapere qc **da** qu ..... Ho saputo tutto da mio fratello. – *узнавать что-л от кого-л*
sapere **di** qc ..... Questa minestra sa di bruciato. – *отдавать запахом*
scusarsi **con** qu **di/per** qc.... Mimmo si è scusato con lei per non averla più chiamata. – *извиняться перед кем-л за что-л*
servire qu ..... Perché servire sempre i potenti? – *служить кому-л*
servire qc ..... Ada mi ha servito un tiramisù favoloso. – *подавать на стол что-л*
servire **a** qc ..... A che cosa mi serve questa cosa? – *годиться для чего-л*
servire **da** qc ..... Questo locale serve da magazzino. – *употребляться как что-л*
servirsi **di** qc..... Quando posso mi servo sempre dei mezzi pubblici. – *пользоваться чем-л*
sognare **(di)** qu/qc ..... Ho sognato (di) una spiaggia bellissima e (di) un ragazzo stupendo. – *видеть во сне кого-л, что-л*
sognarsi **di** fare qc ..... Non ti sognerai mica di uscire con questo tempo!? – *мечтать о чем-л*
sospettare qu **di** qc ..... La signora Bianchi sospetta suo marito di tradimento. – *подозревать кого-л в чем-л*
sospettare qc **in** qu ..... Non sospettavo tanta pazienza in lui. – *подозревать что-л о ком-л*
sostituire qu/qc **a/con** qu/qc ..... Bisogna sostituire la lampadina fulminata con una alogena. – *замещать кого-л, что-л кем-л, чем-л*

telefonare **a** qu ..... Telefono a Renato e poi ti faccio sapere. – *звонить по телефону кому-л*
temere **di** fare qc ..... Temeva di arrivare troppo tardi. – *опасаться сделать что-л*
tentare **di** fare qc..... Ho tentato di imparare l'ungherese ma è una lingua molto difficile. – *пробовать сделать что-л*
tradurre qc **da** qc ..... Devo tradurre questo testo dall'inglese. – *переводить что-л с чего-л*
trattare/trattarsi **di** qc..... Qui si tratta di vita o di morte! – *вести речь (речь идет) о чем-л*

vantarsi **di** qc..... Lui si vanta sempre della sua bellezza. – *гордиться чем-л*
vendicarsi **di** qc ..... Giuseppe si è vendicato del torto subito. – *мстить за что-л*
vergognarsi **di** qu/qc ..... Non ti vergognare mai delle tue origini. – *стыдиться кого-л, чего-л*

Алфавитный список глаголов

В приведенный ниже алфавитный список включены наиболее часто употребляемые в итальянском языке правильные и неправильные глаголы. Цифра указывает на соответствующую модель спряжения. Глаголы, парадигма которых представлена в настоящих Таблицах, выделены зеленым цветом.

Глаголы, которые требуют при образовании сложных глагольных форм вспомогательного глагола *essere*, отмечены знаком < + E >, а глаголы с переменным употреблением *avere* и *essere*, маркированы знаком: < + A/E >. Все остальные глаголы образуют сложные глагольные формы с *avere*.

Другие сокращения:
⊖ = отсутствует
p.r. = *passato remoto*
cond. = *condizionale presente*
pres. = *presente*
fut. = *futuro semplice*
verbo imp. = *verbo impersonale* (безличный глагол)
p.p. = *participio passato*

A

applaudire 101/104
abbagliare 14
abbaiare 13
abbellire 104
abbigliare 14
abboccare 7
abbracciare 6
abbreviare 13
abbrustolire < + *A/E* > . 104
abbrutlre 104
abdicare 7
abolire 104
aborrire 104/101
abortire 104
abrogare 11
accadere < + *E* > 18
accalappiare 13
accalcare 7
accanirsi < + *E* > 104
accapigliarsi < + *E* > . . 14
accasciarsi < + *E* > . . . 9
accecare < + *A/E* > . . . 7
accendere 83
accerchiare 13
accingersi < + *E* > . . . 69
accludere 20
accogliere 21
accondiscendere 83
acconsentire 101
accoppiare 13
accorciare < + *A/E* > . 6
accorgersi < + *E* > . . . 94
accorrere 57
accovacciarsi < + *E* > . 6
accrescere < + *A/E* > . . 58
accucciarsi < + *E* > . . 6
accudire 104
acquisire 104
acuire 104
adagiare 10
addirsi < + *E* >, ⊖ *p.r.*, ⊖ *p.p.* 25
addivvenire 113
addolcire 104
addolcirsi < + *E* > . . . 104
addomesticare 7
addurre 23
adempiere 22
adempiere 22
adempire 109
aderire 104
adibire 104
adocchiare 13
affacciarsi < + *E* > . . . 6
affaticare 7
affiancare 7
affibbiare 13
affievolirsi < + *E* > . . . 104
affiggere 49
affliggere 68
affiosciarsi < + *E* > . . . 9
affluire < + *E* > 104
affogare < + *A/E* > . . . 11
affrancare 7
affumicare 7
agganciare 6
agghiacciare < + *A/E* > . 6
aggiogare 11
aggiungere 73
aggredire 104
aggregare 11
aggrovigliare 14
agire 104
albeggiare < + *E* > . . . 10
albergare 11
allacciare 6
allargare 11
allegare 11
alleggerire 104
allestire 104
alleviare 13
allibire < + *E* > 104
alloggiare 10
alludere 20
allungare 11
amare 3
ambire 104
ammaccare 7
ammaliare 5
ammattire < + *E* > . . . 104
ammettere 77
ammiccare 7
ammobiliare 13
ammonire 104
ammorbidire < + *A/E* > . 104
ammucchiare 13
ammuffire < + *A/E* > . . 104
ammutolire < + *A/E* > . 104
amnistiare 5
ampliare 5
amplificare 7
andare < + *E* > 4
angosciare 9
angustiare 13
annaffiare 13
annebbiare 13
annegare < + *A/E* > . . 11
annerire < + *A/E* > . . . 104
annettere 88
annichilire < + *A/E* > . . 104
annoiare 13
annuire 104
annunciare 6
annunziare 13
anteporre 34
appagare 11
appaiare 13
apparecchiare 13
apparire < + *E* > . . . 102
appartenere < + *A/E* > . 43
appassire < + *E* > . . . 104

appendere 83
appesantire 104
appiattire 104
appiccicare 7
appigliarsi < + *E* > . . . 14
applicare 7
appoggiare 10
apporre 34
apprendere 83
approfondire 104
aprire 103
archiviare 13
ardere < + *A/E* > . . . 50
ardire 104
arguire 104
arieggiare 10
arrabbiarsi < + *E* > . . . 13
arrampicarsi < + *E* > . . 7
arrangiarsi < + *E* > . . . 10
arrecare 7
arrendersi < + *E* > . . . 83
arricchire < + *A/E* > . . 104
arricciare 6
arringare 11
arrischiare 13
arrossire < + *E* > 104
arrostire < + *A/E* > . . . 104
arrugginire < + *A/E* > . 104
ascendere < + *A/E* > . . 83
asciugare < + *A/E* > . . 11
ascrivere 93
asfissiare < + *A/E* > . . . 13
aspergere 62
assaggiare 10
assalire 110
assediare 13
assentire 101
assistere 86
associare 6
assolvere 51
assomigliare 14
assopirsi < + *E* > 104
assorbire < + *A/E* > 101/104
assottigliare 14
assuefarsi < + *E* > . . . 28
assumere 52
assurgere < + *E* > . . . 53
astenersi < + *E* > 43
astrarre 44
attaccare 7
atteggiarsi < + *E* > . . . 10
attendere 83
attenersi < + *E* > 43
atterrire < + *A/E* > . . . 104
attingere 69
attorcigliare 14
attrarre 44
attribuire 104
attutire 104
autenticare 7
autodistruggersi < + *E* > 97
autoridurre 23
avere 2
avvalersi < + *E* > 45
avvantaggiare 10
avvedersi < + *E* >,
p.p. только для прав. гл. . . 46
avvenire < + *E* > 113
avvertire 101
avviare 5
avvilire 104
avvincere 99
avvinghiare 13
avvizzire < + *A/E* > . . . 104
avvolgere 100

B

baciare 6
bandire 104
barricare 7
battere 15
bazzicare 7
beatificare 7
beccare 7
beccheggiare 10
benedire 25
beneficare 7
bere 17
bersagliare 14
bilanciare 6
bisbigliare 14
bisticciare 6
bivaccare 7
blandire 104
bloccare 7
boccheggiare 10
bocciare 6
bollire 101
braccare 7
brandire 104
brigare 11
brucare 7
bruciare < + *A/E* > . . . 6
brulicare 7
bucare 7
buscare 7

C

cacciare 6
cadere < + *E* > 18
cagliare < + *A/E* > . . . 14
calciare 6
caldeggiare 10
calunniare < + *A/E* > . . 13
cambiare < + *A/E* > . . 13
campeggiare 10
capire 104
capovolgere 100
caricare 7
carpire 104
cascare < + *E* > 7
castigare 11
catalogare 11
cavalcare 7
cercare 7
certificare 7
chiacchierare 5
chiarificare 7
chiarire < + *A/E* > . . . 104
chiedere 19
chiudere 20
cingere 69
circoncidere 87
circonflettere 88
circoscrivere 93
classificare 7
codificare 7
coesistere < + *E* > . . . 86
cogliere 21
coincidere 87
coinvolgere 100
collegare 11
collidere 87
collocare 7
colpire 104
combaciare 6
cominciare < + *A/E* > . . 6
commerciare 6
commettere 77
commuovere 30
comparire < + *E* > . . . 102
compatire 104
compendiare 13
competere ⊖ *p.p.* . . . 15
compiacere < + *E* > . . 33
compiangere 81
compiere 22
compire 104
complicare 7
comporre 34
comprendere 83
comprimere 67
compromettere 77
comunicare 7
concedere 54
concepire 104
concernere ⊖ *p.p.* . . . 15

conchiudere 20
conciare 6
conciliare 13
concludere 20
concorrere 57
condire 104
condiscendere 83
condividere 87
condolersi < + *E* > . . . 26
condurre 23
confarsi < + *E* > 28
conferire 104
conficcare 7
confiscare 7
confluire < + *A/E* > . . . 104
confondere 70
congiungere 73
conguagliare 14
coniare 13
coniugare 11
connettere 88
conoscere 55
conseguire < + *A/E* > . . 101
consentire 101
consigliare 14
consistere < + *E* > . . . 86
contagiare 10
conteggiare 10
contendere 83
contenere 43
contorcere 98
contraddire 25
contraddistinguere . . . 61
contraffare 28
contrapporre 34
contrariare 13
contrarre 44
contravvenire < + *E* > . 113
contribuire 104
controproporre 34
contundere 56
convenire < + *E* > . . . 113
convergere 62
convertire 101
convincere 99
convivere < + *E* > . . . 47
convocare 7
convogliare 14
copiare 13
coprire 103
coricare 7
correggere 76
correre < + *A/E* > . . . 57
corrispondere 89
corrodere 90
corrompere 91
corrucciarsi < + *E* > . . 6
corrugare 11
corteggiare 10
cospargere 95
cospergere 62
costeggiare 10
costituire 104
costringere 96
costruire 104
credere 16
crescere < + *A/E* > . . . 58
criticare 7
crocefiggere 49
crucciare 6
cucire 105
cuocere 24
custodire 104

D

danneggiare 10
dare 8
decadere < + *E* > 18
decidere 87
decodificare 7
decomporre 34
decomprimere 67
decorrere < + *E* > . . . 57
decrescere < + *E* > . . . 58
dedicare 7
dedurre 23
defalcare 7
deferire 104
definire 104
deflettere 88
delegare 11
deludere 20
demolire 104
denunciare 6
denunziare 13
deperire < + *E* > 104
deporre 34
deprecare 7
deprimere 67
deragliare 14
deridere 87
derogare 11
descrivere 93
desistere 86
destituire 104
destreggiarsi < + *E* > . . 10
detenere 43
detrarre 44
deviare 5
diagnosticare 7
difendere 83
differenziare 13
differire 104
diffondere 70
digerire 104
dilagare < + *A/E* > . . . 11
dilaniare 13
dileggiare 10
diluire 104
dilungarsi < + *E* > . . . 11
diluviare *verbo imp.* . . 6
dimagrire < + *A/E* > . . 104
dimenticare 7
dimettere 77
diminuire < + *A/E* > . . 104
dipartire < + *E* > . . 104/101
dipendere < + *E* > . . . 83
dipingere 69
dire 25
dirigere 64
dirompere 91
disassuefarsi < + *E* > . . 28
discendere < + *E* > . . . 83
discernere ⊖ *p.p.* . . . 15
dischiudere 20
disciogliere 21
discomporre 34
disconnettere 88
disconoscere 55
disconvenire 113
discorrere 57
discutere 59
disdire 25
disfare 28
disgiungere 73
disilludere 20
disinvestire 101
dislocare 7
disobbligare 11
disparire 102
disperdere 80
dispergere 62
dispiacere < + *E* > . . . 33
disporre 34
dissecare 7
disseccare 7
dissentire 101
dissociare 6
dissolvere 51
dissuadere 60
distaccare 7
distanziare 13
distendere 83
distinguere 61
distogliere 21
distorcere 98
distrarre 44
distribuire 104
districare 7

distruggere 97
disubbidire 104
disungere 72
disunire 104
divagare 11
divaricare 7
divenire < + *E* > 113
divergere ⊖ *p.p.* 62
diversificare 7
divertire 101
dividere 87
divorziare 13
divulgare 11
dolere 26
dolersi < + *E* > 26
doppiare 13
dormicchiare 13
dormire 101
dovere 27
dragare 11
dragare 11
drappeggiare 10

E

eccellere < + *E* > 57
echeggiare < + *A/E* > . 10
edificare 7
educare 7
effondere < + *A/E* > . . 70
eleggere 76
elencare 7
elidere 87
elogiare 10
eludere 20
emergere < + *E* > . . . 62
emettere 77
empire 109
enunciare 6
equipaggiare 10
equivalere < + *A/E* > . . 45
equivocare 7
ergere 63
erigere 64
erodere 90
erogare 11
erompere 91
esaudire 104
esaurire 104
escludere 20
eseguire 104/101
esemplificare 7
esibire 104
esigere 84
esiliare 13
esimere ⊖ *p.p.* 15
esistere < + *E* > 86
esordire 104
espandere 65
espatriare < + *E* > . . . 13
espellere 66
espiare 5
esplicare 7
esplodere < + *A/E* > . . 90
esporre 34
esprimere 67
essere 1
estasiare 13
estendere 83
estinguere 61
estorcere 98
estrarre 44
estroflettere 88
estromettere 78
evadere < + *A/E* > . . . 75
evincere 99
evocare 7

F

fabbricare 7
falciare 6
fallire < + *A/E* > 104
falsificare 7
fantasticare 7
farcire 104
fare 28
fasciare 9
faticare 7
favorire 104
fendere 83
ferire 104
festeggiare 10
fiaccare 7
fiammeggiare 10
fiancheggiare 10
ficcare 7
figgere 68
fingere 69
finire < + *A/E* > 104
fiorire 104
fischiare 13
flettere 88
fluire < + *E* > 104
fondere 70
forgiare 10
fornire 104
fortificare 7
forviare 5
fotocopiare 13
fraintendere 83
framettere 78
frangere 71
fraporre 34
frastagliare 14
fregare 11
friggere 68
fronteggiare 10
frugare 11
fuggire < + *A/E* > . . . 101
fungere 72
fuoriuscire 112
fuorviare 5

G

galleggiare 10
garantire 104
gareggiare 10
genuflettersi < + *E* > . . 88
germogliare < + *A/E* > . 14
gestire 104
ghiacciare < + *A/E* > . . 6
giacere 33
giocare 7
giudicare 7
giungere < + *E* > . . . 73
giustificare 7
giustiziare 13
glorificare 7
godere 29
gonfiare < + *A/E* > . . . 13
gorgheggiare 10
gorgogliare 14
gracchiare 13
gradire 104
graffiare 13
grandeggiare 10
grattugiare 10
graziare 13
gremire 104
grugnire 104
guarire < + *A/E* > . . . 104
guarnire 104
guerreggiare 10

I

identificare 7
illividire < + *A/E* > . . . 104
illudere 20
imbarcare 7
imbarcarsi < + *E* > . . . 7
imbastire 104
imbavagliare 14
imbeccare 7
imbellire < + *A/E* > . . . 104

imbestialire < + *A/E* > . 104
imbiancare < + *A/E* > . 7
imbiondire < + *A/E* > . . 104
imbizzarrire < + *A/E* > . 104
imboccare 7
imbonire 104
imborghesire < + *A/E* > 104
imboscare 7
imboschire < + *A/E* > . . 104
imbottigliare 14
imbracciare 6
imbrigliare 14
imbroccare 7
imbrogliare 14
imbronciare < + *A/E* > . 6
imbrunire < + *A/E* > . . 104
imbruttire < + *A/E* > . . 104
imbucare 7
immergere 62
immettere 77
immischiare 13
immiserire < + *A/E* > . . 104
impaccare 7
impacciare 6
impadronirsi < + *E* > . . 104
impagliare 14
impallidire < + *E* > . . . 104
impartire 104
impaurire < + *A/E* > . . 104
impazzire < + *E* > . . . 104
impedire 104
impensierire 104
impermalire 104
impiccare 7
impicciare 6
impiegare 11
impietosire 104
impigliare 14
implicare 7
implodere < + *E* > . . . 90
impoltronire < + *A/E* > . 104
imporre 34
impoverire < + *A/E* > . . 104
impratichire 104
imprecare 7
imprimere 67
imputridire < + *A/E* > . 104
inacidire < + *A/E* > . . . 104
inarcare 7
inaridire < + *A/E* > . . . 104
inasprire < + *A/E* > . . . 104
incagliare < + *A/E* > . . 14
incanutire < + *A/E* > . . 104
incapricciarsi < + *E* > . . 6
incaricare 7
incarnire < + *E* > 104
incendiare 13
incenerire 104
incidere 87
incipriare 13
includere 20
incombere ⊖ *p.p.* . . . 15
incominciare < + *A/E* > . 6
incoraggiare 10
incorniciare 6
incorrere < + *E* > 57
incrociare 6
incrudelire < + *A/E* > . . 104
inculcare 7
incuriosire 104
incutere 59
indagare 11
indebolire < + *A/E* > . . 104
indicare 7
indietreggiare < + *A/E* > 10
indire 25
indispettire < + *A/E* > . 104
indisporre 34
indiziare 13
indugiare 10
indulgere 74
indurire < + *A/E* > . . . 104
indurre 23
industriarsi < + *E* > . . . 13
inebriare 13
inerpicarsi < + *E* > . . . 7
infastidire 104
inferocire < + *A/E* > . . 104
infiacchire < + *A/E* > . . 104
infierire 104
infiggere 68
infinocchiare 13
infischiarsi < + *E* > . . . 13
infittire < + *A/E* > . . . 104
infliggere 68
influire < + *A/E* > 104
infoltire < + *A/E* > . . . 104
infondere 70
inforcare 7
informicolirsi < + *E* > . . 104
inframmettere 78
infrangere 71
infuriare < + *A/E* > . . . 13
ingabbiare 13
ingaggiare 10
ingelosire < + *A/E* > . . 104
ingerire 104
inghiottire 104/101
ingiallire < + *A/E* > . . . 104
ingigantire < + *A/E* > . . 104
ingiungere 73
ingiuriare 13
ingoiare 13
ingorgarsi < + *E* > . . . 11
ingrandire 104
ingraziarsi < + *E* > . . . 13
inibire 104
inimicarsi < + *E* > . . . 7
iniziare < + *A/E* > . . . 13
innaffiare 13
innervosire 104
innescare 7
inorgoglire < + *A/E* > . 106
inorridire < + *A/E* > . . 104
inquisire 104
inscrivere 93
insediare 13
inseguire 101
inserire 104
insidiare 13
insignire 104
insistere 86
insorgere < + *E* > . . . 94
insospettire < + *A/E* > . 104
insudiciare 6
insuperbire 104
intaccare 7
intagliare 14
intarsiare 13
intascare 7
intendere 83
intenerire < + *A/E* > . . 104
intensificare 7
intercorrere < + *E* > . . 57
interdire 25
interferire 104
interporre 34
interrogare 11
interrompere 91
intervenire < + *E* > . . . 113
intimidire < + *A/E* > . . 104
intimorire 104
intingere 69
intonacare 7
intorpidire < + *A/E* > . . 104
intossicare 7
intralciare 6
intraprendere 83
intrattenere 43
intrav(v)edere 46
intrecciare 6
intrigare 11
introdurre 23
intromettersi < + *E* > . . 77
intuire 104
invadere 75
invaghirsi < + *E* > . . . 104
invecchiare < + *A/E* > . 13
inveire 104
invertire 101
investigare 11

investire 101
inviare 5
invidiare 13
invigorire < + *A/E* > . . 104
invocare 7
invogliare 14
ipotecare 7
irradiare < + *A/E* > . . . 13
irretire 104
irridere 87
irrigare 11
irrigidire < + *A/E* > . . . 104
irrompere < + *E* > . . . 91
iscrivere 93
istigare 11
istituire 104
istruire 104

L

lambiccare 7
lambire 104
lampeggiare
< + *A/E* > 10
lanciare 6
languire 104/101
largheggiare 10
lasciare 9
lastricare 7
leccare 7
ledere 80
legare 11
leggere 76
lenire 104
levigare 11
licenziare 13
linciare 6
lisciare 9
litigare 11
lubrificare 7
luccicare 7
lusingare 11
lussureggiare 10

M

macchiare 13
magnificare 7
maledire 25
mancare < + *A/E* > . . . 7
maneggiare 10
mangiare 10
manomettere 78
mantenere 43
marcare 7
marchiare 13
marciare 6
marcire < + *A/E* > . . . 104
massaggiare 10
masticare 7
mediare 13
mendicare 7
mentire 101/104
meravigliare 14
mercanteggiare 10
mescere *p.p.: mesciuto* 15
mettere 77
minacciare 6
mistificare 7
mitigare 11
modificare 7
moltiplicare 7
mordere 78
morire < + *E* > 107
morsicare 7
muggire 104
mungere 72
munire 104
muovere 30

N

nascere < + *E* > 79
nascondere 89
naufragare < + *A/E* > . 11
navigare 11
negare 11
negoziare 13
nevicare 7
nidificare 7
nitrire 104
noleggiare 10
notificare 7
nuocere 31
nutrire 101/104

O

obbligare 11
obliare 5
occhieggiare 10
occludere 20
occorrere < + *E* > . . . 57
odiare 13
offendere 83
offrire 108
offuscare 7
oliare 13
oltraggiare 10
ombreggiare 10
omettere 77
omologare 11
ondeggiare 10
opporre 34
opprimere 67
ordire 104
origliare 14
ormeggiare 10
osteggiare 10
ostruire 104
ottenere 43
ovviare 5
oziare 13

P

pacificare 7
padroneggiare 10
pagare 11
palleggiare 10
parcheggiare 10
pareggiare 10
parere < + *E* > 32
parificare 7
parteggiare 10
partire < + *E* > 101
partorire 104
passeggiare 10
pasticciare 6
patire 104
patteggiare 10
pattuire 104
peccare 7
pentirsi < + *E* > 101
percepire 104
percorrere 57
percuotere 39
perdere 80
perire < + *E* > 104
permanere < + *A/E* >,
⊖ *p.p.* 36
permettere 77
perquisire 104
perseguire 101
persistere 86
persuadere 60
pervadere 75
pervenire < + *E* > . . . 113
pescare 7
piacere < + *E* > 33
piangere 81
pianificare 7
piccarsi < + *E* > 7
picchiare 13
piegare 11
pietrificare 7

pigiare 10
pigliare 14
piluccare 7
piovere < + *A/E* >,
verbo imp. 82
pisciare 9
pizzicare 7
placare 7
placcare 7
plagiare 10
poggiare 10
poltrire 104
pontificare 7
porgere 94
porre 34
posporre 34
possedere 40
posteggiare 10
potere 35
praticare 7
preavvertire 101
precidere 87
precludere 20
precorrere 57
predicare 7
prediligere 64
predire 25
predisporre 34
preesistere < + *E* > . . . 86
preferire 104
prefiggere 49
pregare 11
preludere 20
premiare 13
premunire 104
prendere 83
presagire 104
prescindere 92
prescrivere 93
presentire 101
presumere 52
presupporre 34
pretendere 83
prevalere < + *A/E* > . . 45
prevedere 46
prevenire < + *E* > . . . 113
primeggiare 10
privilegiare 10
prodigare 11
produrre 23
proferire 104
profondere 70
progredire < + *A/E* > . . 104
proibire 104
prolungare 11
promettere 78
promulgare 11
promuovere 30
pronosticare 7
pronunciare 6
pronunziare 13
propagare 11
propendere 83
proporre 34
prorogare 11
prorompere 91
prosciogliere 21
prosciugare 11
proseguire < + *A/E* > . . 101
prostituire 104
proteggere 76
protendere 83
protrarre 44
provenire < + *E* > . . . 113
provocare 7
provvedere 46
pubblicare 7
pulire 104
pungere 72
punire 104
punzecchiare 13
purgare 11
purificare 7
putrefare 28

Q

quadruplicare 7
qualificare 7

R

rabbrividire < + *E* > . . 104
rabbuiarsi < + *E* > . . . 13
racchiudere 20
raccogliere 21
raccorciare 6
raddolcire 104
radere 75
radiare 13
radicare < + *E* > 7
raggiungere 73
raggrinzire < + *E* > . . . 104
ragliare 14
rammaricarsi < + *E* > . . 7
rammollire 104
rannicchiarsi < + *E* > . . 13
rapire 104
rapprendersi < + *E* > . . 83
rarefare 28
raschiare 13
rassomigliare 14
rattrapire 104
ravvedersi < + *E* >,
p.p. только для прав. гл. . 46
ravviare 5
ravvolgere 100
razziare 5
reagire 104
recare 7
recidere 87
recingere 69
recludere 20
redarguire 104
redigere 84
redimere 85
reggere 76
regredire 104
relegare 11
rendere 83
repellere 66
replicare 7
reprimere 67
requisire 104
resistere 86
respingere 69
restituire 104
restringere 96
retrarre 44
retribuire 104
retrocedere < + *A/E* > . 54
rettificare 7
revocare 7
riandare < + *A/E* >,
pres.: rivà 4
riaprire 103
riardere 50
riassumere 52
riavere 2
ribadire 104
ribollire 101
ricadere < + *E* > 18
ricalcare 7
richiedere 19
richiudere 20
riconciliare 13
ricondurre 23
riconoscere 55
ricoprire 103
ricorrere < + *A/E* > . . . 57
ricostruire 104
ricucire 105
ridacchiare 13
ridare *pres.: ridò* 8
ridere 87
ridire 25
ridurre 23
riempire 109
riepilogare 11

rifare 28
riferire 104
rifinire 104
riflettere 88
rifondere 70
rifornire 104
rifrangere 71
rifriggere 68
rifuggire 101
rifugiarsi < + *E* > 10
rigare 11
rilanciare 6
rilasciare 9
rilegare 11
rileggere 76
rimanere < + *E* > . . . 36
rimbambire < + *E* > . . 104
rimboccare 7
rimediare 13
rimettere 77
rimettere 77
rimorchiare 13
rimordere 77
rimpatriare < + *E* > . . . 13
rimpiangere 81
rimuovere 30
rinascere 79
rinchiudere 20
rincorrere < + *E* > . . . 57
rincrescere < + *E* > . . . 58
rincrudire 104
rinfacciare 6
rinfrancare 7
rinfrescare < + *A/E* > . . 7
ringhiare 13
ringiovanire < + *A/E* > . 104
ringraziare 13
rinnegare 11
rinsavire < + *A/E* > . . . 104
rintoccare < + *A/E* > . . 7
rintracciare 6
rinunziare 13
rinvenire < + *A/E* > . . . 113
rinviare 5
rinvigorire < + *A/E* > . . 104
ripagare 11
ripartire < + *A/E* > . 104/101
ripercuotere 39
ripescare 7
ripiegare 11
riporre 34
riprendere 83
riprodurre 23
ripromettersi < + *E* > . . 78
riproporsi < + *E* > . . . 34
ripudiare 13
ripulire 104
risalire < + *A/E* > 110
risapere *pres.: risò, risà* . 37
risarcire 104
rischiare 13
riscuotere 39
risentire 101
risolvere 51
risorgere < + *E* > 94
risparmiare 13
risplendere < + *A/E* > . 83
rispondere 89
ristabilire 104
ritagliare 14
ritenere 43
ritoccare 7
ritorcere 98
ritrarre 44
riunire 104
riuscire < + *E* > 112
rivalersi < + *E* > 45
rivangare 11
rivedere 46
rivendicare 7
riverire 104
rivestire 101
rivivere < + *E* > 47
rivolgere 100
rodere 90
rompere 91
rosicchiare 13
rovesciare 9
ruggire 104
rumoreggiare 10

S

saccheggiare 10
sacrificare 7
saggiare 10
salire < + *E* > 110
sancire 104
sanificare 7
sapere 37
saziare 13
sbadigliare 14
sbagliare 14
sbalordire 104
sbaragliare 14
sbarcare < + *A/E* > . . . 7
sbiadire < + *A/E* > . . . 104
sbiancare < + *A/E* > . . 7
sbigottire < + *A/E* > . . 104
sbilanciare 6
sbizzarrirsi < + *E* > . . . 104
sbloccare 7
sboccare < + *A/E* > . . . 7
sbocciare < + *A/E* > . . 6
sbollire< + *A/E* > . 101/104
sbrigare 11
sbrogliare 14
sbucare < + *E* > 7
sbucciare 6
scacciare 6
scadere < + *E* > 18
scagliare 14
scalfire 104
scambiare 13
scandagliare 14
scandire 104
scarabocchiare 13
scaricare 7
scarseggiare 10
scaturire < + *E* > 104
scavalcare 7
scegliere 38
scendere < + *E* > 83
sceneggiare 10
schernire 104
schiacciare 6
schiaffeggiare 10
schiarire < + *A/E* > . . . 104
schioccare 7
schiudere 20
sciare 5
scindere 92
scioccare 7
sciogliere 21
scoccare < + *A/E* > . . . 7
scocciare 6
scolorire < + *A/E* > . . . 104
scolpire 104
scommettere 77
scomparire < + *E* > . . . 102
scompigliare 14
scomporre 34
scomunicare 7
sconfiggere 68
scongiungere 73
sconnettere 88
sconsigliare 14
scontorcersi < + *E* > . . 98
sconvenire < + *E* > . . . 113
sconvolgere 100
scoperchiare 13
scoppiare < + *E* > . . . 13
scoprire 103
scoraggiare 10
scorgere 94
scorrere < + *A/E* > . . . 57
scorticare 7
screziare 13
scrivere 93
scrosciare < + *A/E* > . . 9

scucire 105
scuocere 24
scuotere 39
sdoppiare 13
sdraiarsi < + *E* > 13
seccare < + *A/E* > . . . 7
sedere 40
sedurre 23
segare 11
segregare 11
seguire < + *A/E* > . . . 101
semplificare 7
sentenziare 13
sentire 101
seppellire 104
serpeggiare 10
servire < + *A/E* > 101
seviziare 13
sfare 28
sfasciare 9
sfiorire < + *E* > 104
sfociare < + *A/E* > . . . 6
sfogare < + *A/E* > . . . 11
sfoggiare 10
sfogliare 14
sfrecciare < + *E* > . . . 6
sfregiare 10
sfuggire < + *A/E* > . . . 101
sganasciarsi < + *E* > . . 9
sganciare 6
sgonfiare < + *A/E* > . . 13
sgorgare < + *E* > 11
sgranchirsi < + *E* > . . . 104
sgranocchiare 13
sgualcire 104
sguinzagliare 14
sgusciare 9
significare 7
simboleggiare 10
slacciare 6
slanciarsi < + *E* > 6
slegare 11
slogare 11
sloggiare 10
smacchiare 13
smagliare 14
smaltire 104
smarrire 104
smerciare 6
sminuire 104
smuovere 30
snellire 104
sobbarcarsi < + *E* > . . 7
sobbollire 101
socchiudere 20
soccorrere 57
soddisfare 28
soffiare 13
soffocare < + *A/E* > . . 7
soffondere 70
soffriggere 68
soffrire 108
sofisticare 7
soggiacere < + *E* > . . . 33
soggiungere 73
solidificare < + *A/E* > . . 7
solleticare 7
somigliare 14
sommergere 62
sommuovere 30
sonnecchiare 13
sopprimere 67
sopraffare 28
sopraggiungere < + *E* > 73
soprassedere 40
sopravvenire < + *E* > . . 113
sopravvivere < + *E* > . . 47
soprintendere 83
sorbire 104
sorgere < + *E* > 94
sorprendere 83
sorreggere 76
sorridere 87
sorseggiare 10
sorteggiare 10
sorvegliare 14
sospendere 83
sospingere 69
sostenere 43
sostituire 104
sottacere 42
sottendere 83
sottintendere 83
sottoesporre 34
sottomettere 77
sottoporre 34
sottoscrivere 93
sottostare < + *E* > . . . 12
sottrarre 44
sovraccaricare 7
sovraesporre 34
sovraimporre 34
sovraintendere 83
sovrapporre 34
sovrimporre 34
sovrintendere 83
sovvenire < + *A/E* > . . 113
sovvertire 101
spaccare 7
spacciare 6
spalancare 7
spandere 65
sparecchiare 13
spargere 95
sparire < + *E* > 104
sparpagliare 14
spartire 104
spazientire 104
specchiarsi < + *E* > . . . 13
specificare 7
spedire 104
spegnere 41
spendere 83
spiacere < + *E* > 33
spiare 5
spiccare 7
spicciare < + *A/E* > . . . 6
spiegare 11
spingere 69
splendere 83
spogliare 14
sporcare 7
sporgere < + *A/E* > . . . 94
sprecare 7
sprovvedere *fut. + cond.*
правильный глагол . . 46
spurgare 11
squagliarsi < + *E* > . . . 14
squalificare 7
squittire 104
sradicare 7
stabilire 104
staccare 7
stagliarsi < + *E* > 14
stancare 7
stanziare 13
stare < + *E* > 12
starnutire 104
stendere 83
stingere 69
stizzirsi < + *E* > 104
storcere 98
stordire < + *A/E* > . . . 104
stormire 104
storpiare 13
strabenedire 25
stracciare 6
stracuocere 24
strafare 28
stragodere 29
stralciare 6
stramaledire 25
straperdere 80
strascicare 7
stravedere 46
stravincere 99
stravolere 48
stravolgere < + *A/E* > . 100
straziare 13
stregare 11
stringere 96

strisciare 9
stroncare 7
stropicciare 6
struggere 97
stuccare 7
studiare 13
stupefare 28
stupire < + *A/E* > 104
stuzzicare 7
subire 104
succedere < + *E* > . . . 54
succhiare 13
succingere 69
suddividere 87
suggerire 104
supplicare 7
supplire 104
supporre 34
susseguire 101
sussistere < + *E* > . . . 86
svagare 11
svaligiare 10
svanire < + *E* > 104
svegliare 14
svenire < + *E* > 113
svestire 101
sviare 5
svilire 104
svolgere 100

T

tacere 42
tagliare 14
taglieggiare 10
tartagliare 14
temporeggiare 10
tendere 83
tenere 43
testimoniare 13
tingere 69
tiranneggiare 10
toccare < + *A/E* > . . . 7
togliere 21
tonificare 7
torcere 98
torchiare 13
torrefare 28
tossire 104
traboccare < + *A/E* > . . 7
tracciare 6
tradire 104
tradurre 23
trafficare 7
trafiggere 68
trafugare 11
tralasciare 9
tramettere 78
tramortire < + *A/E* > . . 104
trangugiare 10
transigere 84
trarre 44
trasalire < + *A/E* > . . . 104
trascendere 83
trascorrere< + *A/E* > . . 57
trascrivere 93
trasferire 104
trasfondere 70
trasgredire 104
traslocare 7
trasmettere 77
trasparire < + *E* > . . . 102
trasporre 34
tratteggiare 10
trattenere 43
travagliare 14
travestire 101
traviare 5
travolgere 100
trebbiare 13
trinciare 6
triplicare 7
troncare 7
troneggiare 10
truccare 7
tumefare 28

U

ubbidire 104
ubriacare 7
uccidere 87
udire 111
uguagliare 14
umiliare 13
ungere 72
unificare 7
unire 104
urgere ⊖ *p.r.*, ⊖ *p.p.* . 15
uscire < + *E* > 112

V

vagare 11
vagheggiare 10
vagire 104
vagliare 14
valere < + *A/E* > 45
valicare 7
vaneggiare 10
vangare 11
varcare 7
variare < + *A/E* > 13
vedere 46
vegliare 14
veleggiare 10
vendemmiare 13
vendicare 7
venire < + *E* > 113
vergare 11
verificare 7
verniciare 6
vestire 101
vezzeggiare 10
viaggiare 10
vigere ⊖ *p.r.*, ⊖ *p.p.* . . 15
vilipendere 83
villeggiare 10
vincere 99
vivere < + *A/E* > 47
vivificare 7
viziare 13
vociare 6
vogare 11
volere 48
volgere 100
volteggiare 10

X

xerocopiare 13

Z

zoppicare 7

PONS

ИТАЛЬЯНСКИЙ ЯЗЫК
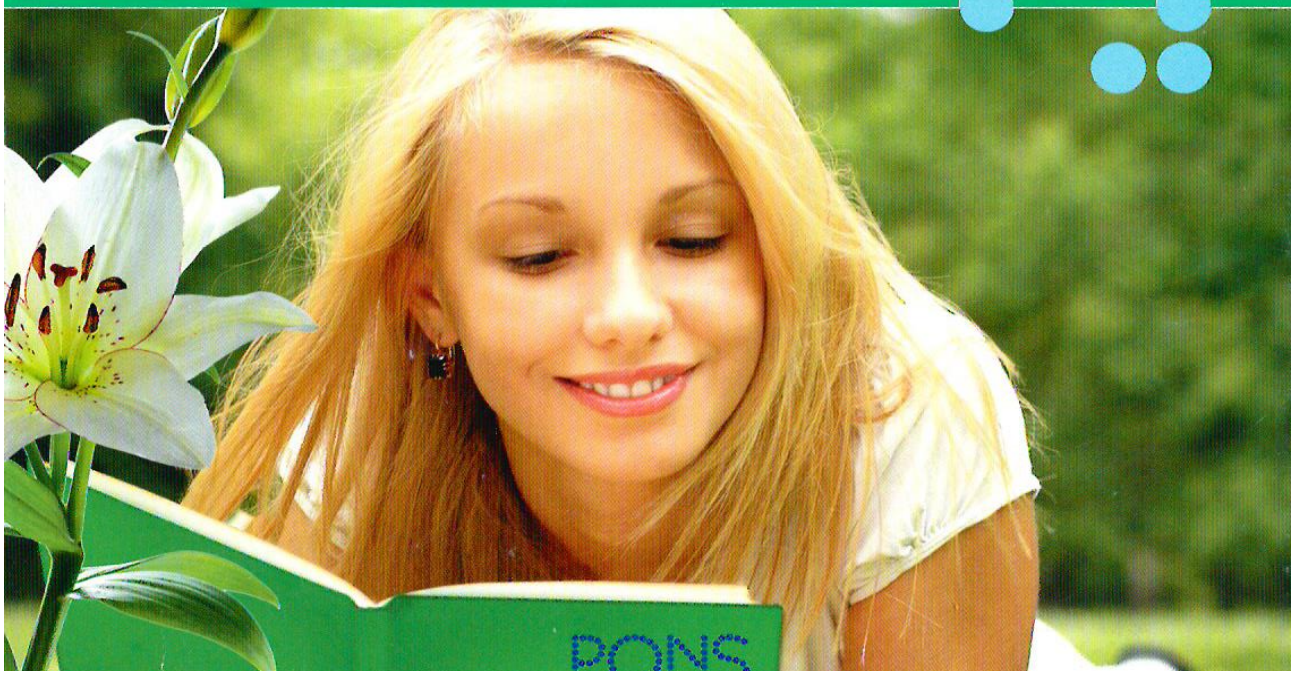
Таблицы глагольных форм